



CAPITAL DENTAL

capitaldental.es

junio 2022

103

REVISTA INFORMATIVA DEL ILUSTRE COLEGIO PROFESIONAL DE PROTÉSICOS DENTALES DE LA COMUNIDAD DE MADRID



COLPRODECAM celebra el Día del Protésico Dental 2022



**¡Reserva
estas fechas!**

**14 y 15 de abril de 2023
VIII Jornadas Técnicas
de Prótesis Dental**



INFORME:

Exposición al ruido y vibraciones
en el ámbito laboral



Comunidad
de Madrid

colprodecam.org
undentistanoesunprotésico.es



SINELDENT®



SIN esperas

Con SINELDENT® se acabaron las esperas. Te ofrecemos el servicio más rápido y eficiente del sector dental. Gestionamos tu entrega para que el producto llegue en un plazo máximo de 48h, desde la recepción del fichero digital.



Escanee para más info



OURENSE
Polígono Industrial de San Cibrao
das Viñas, calle 13, nave 22. 32901
San Cibrao das Viñas, Ourense

MADRID
Avenida de la Industria
6-8, local 7b. 28108
Alcobendas, Madrid

BARCELONA
Calle Gato Pérez, 3
Polígono Ind Mas D'En Cisa. 08181
Sentmenat, Barcelona

Organizadas por el
*Ilustre Colegio Profesional de Protésicos
Dentales de Madrid*



VIII Jornadas Técnicas de Prótesis Dental



¿Cuándo? 14 y 15 de abril de 2023



¿Dónde? Hotel Elba Madrid Alcalá
C/ Alcalá, 476 - (Madrid)



PRENSA Y PATROCINIOS

Tel. 91 559 48 63
comunicacion@colprodecam.org

MÁS INFORMACIÓN

www.jornadasprotesismadrid.com
Ilustre Colegio Profesional de
Protésicos Dental de Madrid
Tel. 91 758 02 38 / 39
info@colprodecam.org



CAPITAL
DENTAL
capitaldental.es

DIRECCIÓN DEL COLEGIO

C/ Doctor Esquerdo nº 166. 1º E
28007 Madrid
Tel.: 91 758 02 38
Tel. y fax: 91 758 02 39
info@colprodecam.org
www.capitaldental.es



Comunidad
de Madrid

CAPITAL DENTAL no se identifica necesariamente con las opiniones vertidas en sus páginas por los colaboradores, ni por la información de los anuncios publicitarios.

Depósito Legal:
M-13244-2019 - ISSN 2659-7977

Edita:

Ilustre Colegio Profesional de Pro-
técnicos Dentales de la Comunidad
de Madrid

Director:

Enrique Díaz Mayoral

Subdirector:

Esteban Mayoral Ordóñez

Directora de Publicidad:

Susana Pozuelo Garrido

Diseño, maquetación
e impresión:

www.tintaymedia.com

JUNTA DE GOBIERNO

Presidente

Carlos Enrique Machuca Pulido

Vicepresidente

Juan Carlos Megía Real

Secretario

Ángel Luis Romero de Miguel

Tesorero

Antonio Roldán Gómez

Interventor de Cuentas

Enrique Díaz Mayoral

Vocales

Javier Ráez Neira

Alberto Hoyos Hoyos

Esteban Mayoral Ordóñez

Pablo Gallardo Sánchez

Secretaría

Elena Muñoz de Osma y

Paz García Adrián

Lunes a Viernes de 10 a 15 horas

Lunes y Jueves de 16,30 a 20,30 horas

Teléfono: 91 758 02 38

Teléfono y fax: 91 758 02 39

Correo: info@colprodecam.org

Web: www.colprodecam.org

Marketing y Comunicación

Responsable: Susana Pozuelo Garrido

Lunes a Viernes de 10 a 15 horas

Jueves de 16,30 a 20,30 horas

Correo: comunicacion@colprodecam.org

Teléfono: 91 559 48 63 / 615 88 33 10

Asesoría Jurídica

Asesoría Civil, Penal, Mercantil y

Administrativo-Sanitaria

Responsable: Juan Murall Herreros

Jueves de 16,30 a 20,30 horas

Teléfonos: 91 758 02 38/39

Correo: info@colprodecam.org

Asesoría Laboral, Fiscal y Contable

Responsable: Alberto Sánchez Moreno

Lunes de 16,30 a 20,30 horas.

Teléfonos: 91 758 02 38/39

Correo: info@colprodecam.org

Porque esta revista
es de **CAPITAL** importancia
en el sector **DENTAL**

Sumario

6	Editorial	48	Concurso Fotografía
8	Noticias COLPRODECAM	50	Informe
20	Reportaje	56	Notas de Prensa
26	Actualidad	60	Biblioteca
44	Agenda	66	Cuota Colegial
46	Mercadillo	68	Convenios



PUBLICIDAD

Sineldent	Interior Portada	Cursos Colprodecam	37
Autopromo Jornadas	3	Forlopd	41
Zirkonzahn	11	Gealsi Asesores	47
CNC Dental	15	Labor Dental	49
Unidesa	19	Autopromo Boletín	63
Fresdental	23	Autopromo Web	70
AndalBrok	29	Opesa	Interior Contraportada
Asoprodent	33	Promedent	Contraportada

En marcha las VIII Jornadas Técnicas de Prótesis Dental

Cuando lean estas líneas, se habrán dado ya los primeros pasos en la organización de las tan esperadas VIII Jornadas Técnicas de Prótesis Dental que cada dos años organiza el Ilustre Colegio Profesional de Prótesicos Dentales de Madrid, y que se celebrará en el Hotel Elba Madrid Alcalá los días 14 y 15 de abril de 2023.

Varios ponentes, todos ellos especialistas de renombre internacional, han confirmado su presencia, y son también muchas las casas comerciales que ya han realizado su reserva de espacio para acercar de primera mano sus novedades en productos y servicios a los asistentes.

Estas primeras gestiones vienen a confirmar lo que ya esperábamos. Tras la última celebración en 2019 (¡cuántas cosas han sucedido desde entonces!), los profesionales del sector esperan la próxima edición con las ilusiones renovadas. Y no es para menos. Basta recordar que en aquella ocasión contamos con la asistencia de más de 350 profesionales y la presencia de más de 40 marcas representadas.

Por ello, os invitamos a leer las páginas interiores de esta edición y a visitar la web www.jornadasprotesismadrid.com, donde periódicamente se actualizará toda la información respecto a este esperado encuentro profesional.

También en las páginas interiores se puede encontrar amplia información tanto de la celebración del Día del Protésico Dental 2022, así como de la presencia de COLPRODECAM en Expodental 2022. Al igual que en anteriores ocasiones, el Colegio contó con stand propio en el Salón Internacional de Equipos, Productos y Servicios Dentales, que se celebró en Madrid del 24 al 26 de marzo, y desde el cual pudo atender las dudas y dar respuesta a las preguntas de colegiados, estudiantes y otros profesionales del sector, interesados tanto en distintos aspectos de la profesión como en aquellos servicios y ventajas que ofrece el Colegio a sus colegiados.

El Día del Protésico Dental, encuentro que conmemora la fecha en que nuestra profesión logró su reconocimiento dentro de la sanidad española, tuvo lugar el pasado 25 de marzo en el Hotel Elba Madrid Alcalá. En él se hizo entrega

de distintos premios y galardones y se dio la bienvenida a los nuevos colegiados. De esta ocasión cabe destacar la especial distinción que se hizo a aquellos colegiados que colaboraron de forma desinteresada durante la pandemia en la elaboración de respiradores. Entre las páginas 8 y 14 de esta edición de CAPITAL DENTAL se ofrece amplio reportaje fotográfico del evento. A continuación, también reseñamos las últimas acciones formativas organizadas por COLPRODECAM en formato tanto presencial como online, especialmente dirigidas a los colegiados.

Por otro lado, entre la información de interés que se ofrece en la sección Actualidad, nos hacemos eco de diferentes estudios relacionados con la profesión, como el del Instituto de Biología Molecular de Barcelona (Centro Superior de Investigaciones Científicas) que avanza en el desarrollo de antisépticos bucales que podrían acabar con la principal bacteria causante de la periodontitis grave; el publicado en el Journal of Prosthetic Dentistry el pasado mes de enero bajo el epígrafe "Prevalencia y riesgo de enfermedades periimplantarias según el tipo de restauración protésica: un estudio retrospectivo después de 17 a 23 años", o la revisión bibliográfica publicada en Frontiers in Psychiatry liderada por la Universidad Complutense de Madrid en la que se señala la mala salud periodontal como factor de riesgo de ansiedad o depresión; es decir, no solo la mala

salud mental tiene consecuencias en la salud dental, sino que una mala salud periodontal también puede ser un factor potencial de riesgo para desarrollar ansiedad o depresión.



El próximo 24 de junio tendrá lugar la celebración del Día de la Patrona del Protésico Dental, Nuestra Señora del Perpetuo Socorro.

Día del Protésico Dental 2022



Público asistente al evento del Día del Protésico Dental 2022.

El Ilustre Colegio Profesional de Protésicos Dentales de la Comunidad de Madrid celebró el Día del Protésico Dental 2022 el pasado 25 de marzo en el Hotel Elba Madrid Alcalá en un acto al que asistieron numerosos colegiados, representantes de otros colegios de España, patrocinadores y miembros de la Junta de Gobierno del COLPRODECAM.

Este acto se celebra anualmente en conmemoración de la fecha en la que a los protésicos dentales “se nos dio nombre propio

como profesión en la sociedad y más en concreto en la sanidad española”, según señaló Ángel Luis Romero, secretario de la Junta de Gobierno del Colegio durante la presentación del acto, recordando que este es “un reconocimiento profesional que se nos otorgó con la Ley 10/86 de 17 de marzo, hace ya 36 años”.

Ángel Luis Romero destacó que “en estos años, desde el Colegio Profesional de Protésicos Dentales de Madrid, hemos continuado llevando a cabo multitud de trabajos en pro de nuestros



Ángel Luis Romero, secretario de la Junta de Gobierno de COLPRODECAM, en un momento de la presentación del acto.

colegiados y a favor de nuestra preciosa profesión en múltiples niveles. A nivel político o de defensa de la profesión, podría señalar nuestra lucha contra la competencia desleal, el intrusismo, que va adoptando diversas formas. Además, en estos dos últimos años hemos tenido que adaptar nuestro trabajo a la situación creada por la pandemia”.

Romero recordó la labor realizada por el Colegio de Protésicos Dentales de la Comunidad de Madrid, destacando la decisión de la Junta de Gobierno de condonar las cuotas colegiales de abril, mayo y junio de 2020. Asimismo, se mantuvieron varias reuniones con la Consejería de Sanidad con el objetivo de incluir a los protésicos dentales en el primer grupo de vacunación contra la Covi-19, “algo que se consiguió después de

mucho esfuerzo, empezando por los colegiados menores de 55 años y después con los mayores”, recordó el secretario de la Junta de Gobierno de COLPRODECAM.

Además, el Colegio editó el manual “Asepsia en el laboratorio dental”, de Juan Carlos Megía, para poner a disposición del colegiado, primero en formato digital y posteriormente en papel, información actualizada para que el laboratorio dental adaptase su trabajo a la nueva situación. También se aportó puntual información sobre todas las novedades en cuanto a ayudas y ERTES al colegiado, sin olvidar en todo momento la importancia de la formación, que se ha desarrollado durante los meses de pandemia de forma telemática.

También recordó la importancia de la labor del Colegio y de la unión de todos los profesionales, pues “el colegio lo forman todos sus colegiados, somos colegas de profesión. La unión hace la fuerza, y entre todos tenemos que hacer esa unión cada vez más efectiva. De este modo, dignificaremos nuestra profesión y a los protésicos dentales; la Administración podrá valerse cada vez más de nuestros conocimientos, y en tercer lugar, los pacientes y la salud bucodental saldrán beneficiados con ello. Tenemos que sentirnos orgullosos de poder disponer de una institución como esta”.



Francisco Domene Pérez; Juan de la Mata Lucendo Ortega; Alfredo Palao Sanz; Luis Enrique Nieto del Canto; Carlos Rivera Ráez; José Luis Nieto Martínez; Pedro Cobos de Rivas, y Joaquín Madrueño Arranz, colegiados que se han jubilado entre 2019 y 2021, recibiendo sus respectivas placas de mano de Carlos E. Machuca, presidente de la Junta de Gobierno de COLPRODECAM.

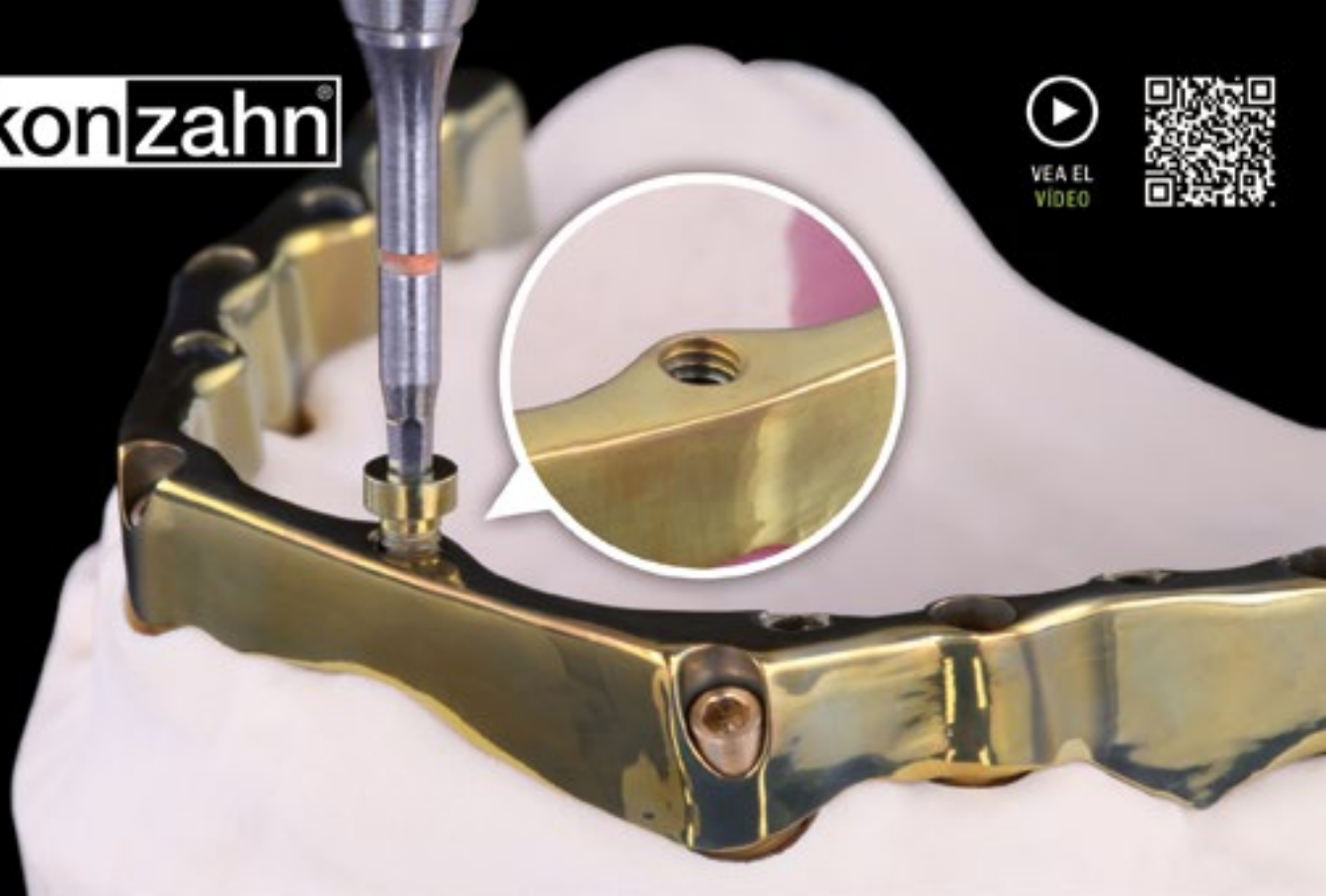

Canales de los tornillos creados virtualmente y luego fresados en la barra para atornillar la estructura secundaria. Barra de titanio anodizada en color dorado

¡NUEVO!

TÉCNICA “DOUBLE SCREW METAL”

PARA LA ELABORACIÓN DE UNA ARCADA COMPLETA SOBRE IMPLANTES DIVERGENTES

- Incorpora virtualmente los tornillos y crea los canales de los tornillos roscados dentro del diseño de la barra, para atornillar la estructura secundaria a la barra mediante la función “Double Screw Metal” del software Zirkonzahn.Modellier
- La visualización indica la posición óptima del canal del tornillo en la estructura primaria, así como el ajuste ideal de la cabeza del tornillo en la sobre estructura
- Los canales de tornillo se pueden incorporar durante el proceso de fresado
- La barra de titanio se atornilla a los implantes y la estructura secundaria se atornilla a la barra
- La técnica “Double Screw Metal”, evita los antiestéticos canales de tornillo vestibulares
- Sin comprometer la estética, permite elaborar restauraciones precisas y estables soportadas sobre una barra, incluso en casos muy complejos

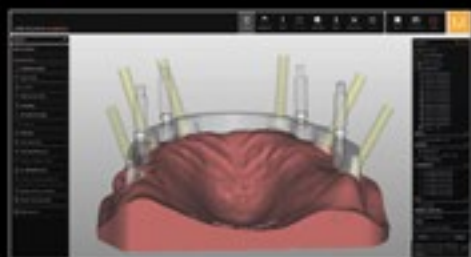



Sebastián Retrepo Holguín; Marta Fernández Mercado; Marcelo Fabián García López; Jessica Pamela Millingalli Villacís y Ernesto Palacios Mayser, nuevos protésicos dentales colegiados.

Romero tuvo unas palabras de agradecimiento para las casas comerciales patrocinadoras de este acto: Fresdental, Ivoclar Vivadent, Henry Schein España, Promedent, IPD, GT Medical y Vita Zahnfabrik.

Galardones y reconocimientos

A continuación, Carlos E. Machuca, presidente



Juan Martínez Sánchez, director general de Graphenano Dental, recogiendo el Premio a la Excelencia 2021 a la Innovación, junto a Carlos E. Machuca.



Fernando de las Casas Bustamante, recibiendo el Premio a la Excelencia 2018 a la Trayectoria Profesional, junto a Carlos E Machuca.

de la Junta de Gobierno de COLPRODECAM hizo entrega de una placa conmemorativa a aquellos protésicos dentales que han formado parte del Colegio desde sus inicios hasta su jubilación en los años 2019, 2020 y 2021: Francisco Domene Pérez; Juan de la Mata Lucendo Ortega; Alfredo Palao Sanz; Luis Enrique Nieto del Canto; Carlos Rivera Ráez; José Luis Nieto Martínez; Pedro Cobos de Rivas, y Joaquín Madrueño Arranz.



Los premiados del XI Torneo de Pádel, junto a Joaquín Madrueño Arranz.



Juan Carlos Megía, vicepresidente de la Junta de Gobierno de COLPRODECAM.

Asimismo, se dio la bienvenida a los nuevos colegiados que se han incorporado durante estos últimos años: Sebastián Retrepo Holguín; Marta Fernández Mercado; Marcelo Fabián García López; Jessica Pamela Millingalli Villacís y Ernesto Palacios Mayser, que acudieron a recoger el título en este acto.

Posteriormente, Carlos E. Machuca hizo entrega de los Premios 2021 del Ilustre Colegio Profesional de Protésicos Dentales de Madrid a la Excelencia. El Premio a la Excelencia 2018 a la Trayectoria Profesional fue para Fernando de las Casas Bustamante, y el Premio a la Excelencia 2021 a la Innovación fue otorgado a Graphenano, siendo Jesús Martínez Sánchez, como director general de Graphenano Dental quien recogió el galardón.

A continuación, Joaquín Madrueño Arranz, (ex coordinador de la Comisión de actos lúdicos, campeonato que en su momento organizó él), hizo entrega de los trofeos correspondientes al XI Torneo de Pádel, celebrado en 2019 y patrocinado por GT Medical. La pareja clasificada en tercer lugar fue la formada por Javier Ráez y Rafael Cerquera; los subcampeones fueron Abel Moisés Sanz y Raúl Recuenco, y los campeones, Juan Ruiz Algar y Víctor González.

Finalmente, en este Día del Protésico Dental 2022 se concedió una distinción por su especial labor a aquellos colegiados que colaboraron de forma desinteresada durante la pandemia en la elaboración de respiradores. Fueron reconocidos con esta distinción Pedro Peñalver Olvera, de Promedent; José María Navarro, de GT Medical; Manuel David Álvaro García; José Moreno Camacho; Germán Vincent Fraile, y Marta Fernández Mercado



Momento en que Pedro Peñalver Olvera, de Promedent; José María Navarro, de GT Medical; Manuel David Álvaro García; José Moreno Camacho; Germán Vincent Fraile, y Marta Fernández Mercado de Prótesis Dental Romero, subieron a recoger la mención especial por su colaboración desinteresada durante la pandemia.



Público asistente al evento.



Los asistentes al cóctel posterior.

de Prótesis Dental Romero. Para cerrar el acto, los asistentes pudieron disfrutar de un cóctel y

compartir así un agradable reencuentro tras los largos meses de pandemia.



Patrocinadores del encuentro.



El ajuste perfecto está en la precisión

Compromiso CNC

Nuestra insignia principal es la precisión, la alta calidad y la experiencia, imprescindibles para conjugarse con el uso del mejor metal sinterizado.

- Utilización del mejor metal en polvo para la producción de piezas.
- Espesores mínimos posibles. Menos micras, más calidad.
- Análisis y asesoramiento sobre archivos STL.
- Rápida respuesta y resolución de incidencias.
- Capacidad de adquisición de maquinaria y actualización de sistemas.
- Utilización de las mismas máquinas y software para garantizar la homogeneidad.

Ofrecemos una amplia variedad de soluciones tanto para nuevas estructuras como para restauraciones a volumen total.

Conferencia “Vita Vionic Vigo”



Juan Carlos Megía, vicepresidente de la Junta de Gobierno de COLPRODECAM, fue el encargado de presentar la conferencia a los asistentes.

COLPRODECAM celebró la conferencia “Vita Vionic Vigo” a cargo de José Carlos Blasco de la Torre. Este encuentro tuvo lugar el 7 de abril en el Hotel Puerta de Toledo de Madrid y contó con la asistencia de un amplio número de protésicos dentales que aprovecharon la oportunidad para ampliar sus conocimientos profesionales.

José Carlos Blasco de la Torre es técnico superior en Prótesis Dental por la Escuela Adenta (Málaga) y por el Instituto de Formación Profesional Aynadamar (Granada). Ha sido director técnico de diferentes laboratorios, entre ellos DentalFace, de Málaga, del que también ha sido propietario. Cabe destacar su formación como master en Implatología Oral y su actividad docente como profesor de Prótesis Removible en la Escuela de Formación de Prótesis Dental Jobesa. Desde 2018 es instructor técnico de Vita Zahnfabrik Ibérica.



Ciclo de cursos CAD/CAM Exocad

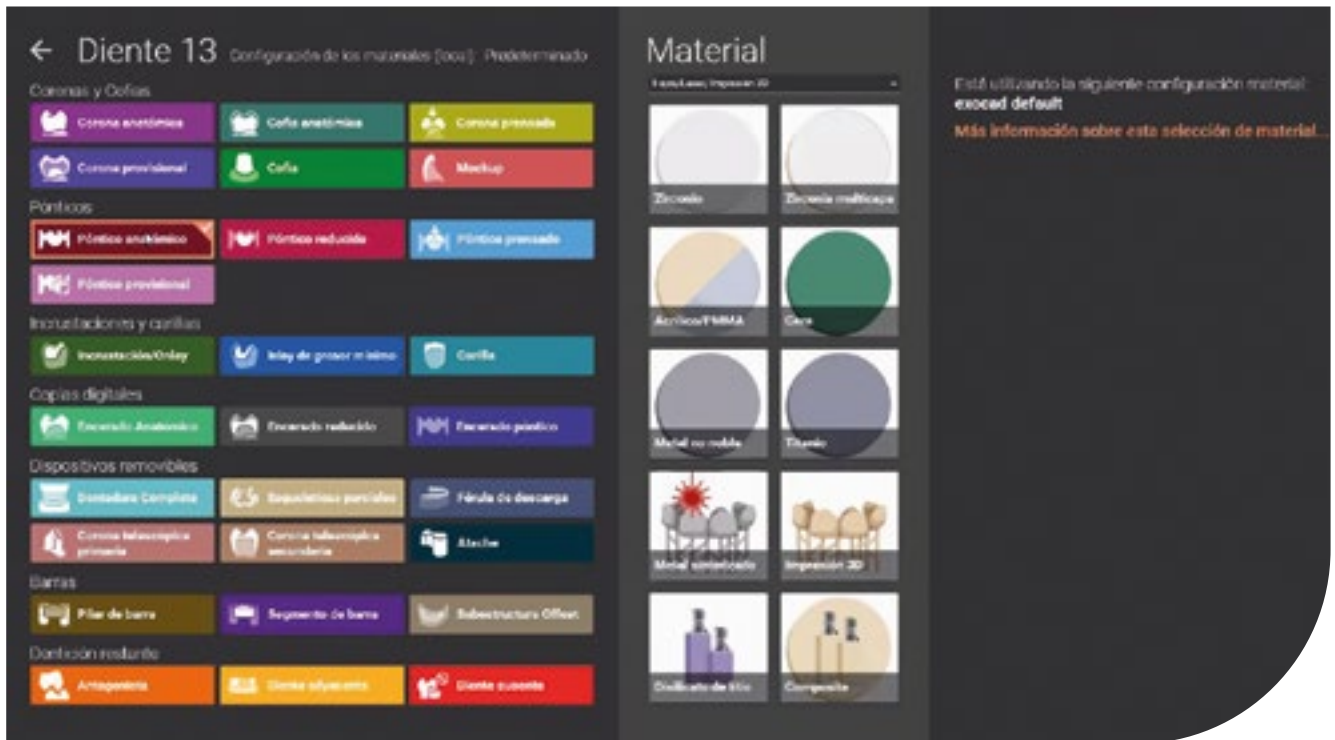

Siguendo con la programación de cursos CAD/CAM Exocad prevista, se han celebrado tres nuevos módulos de este ciclo en formato digital: “Carga inmediata guiada” (17 de febrero); “Prótesis cementadas: tips para el día a día y cómo solventar los errores más comunes” (10 de marzo), y “Rehabilitaciones completas a implante (protocolos de biocopia y diseño directo a tibase o implante)” (21 de abril). Estas sesiones correspondían al ciclo formativo CAD/CAM Exocad 2022 que organiza de nuevo el Ilustre Colegio Profesional de Protésicos Dentales de Madrid y que tienen como ponente a Juan Carlos Palma, formador certificado de Exocad y CEO de DentalCAD Academy.

Las últimas sesiones celebradas, al igual que las tres que aún están previstas para los meses de mayo,

junio y julio y que completarían el ciclo, colgaron el cartel de “aforo completo” debido al gran interés que ha despertado entre los colegiados.

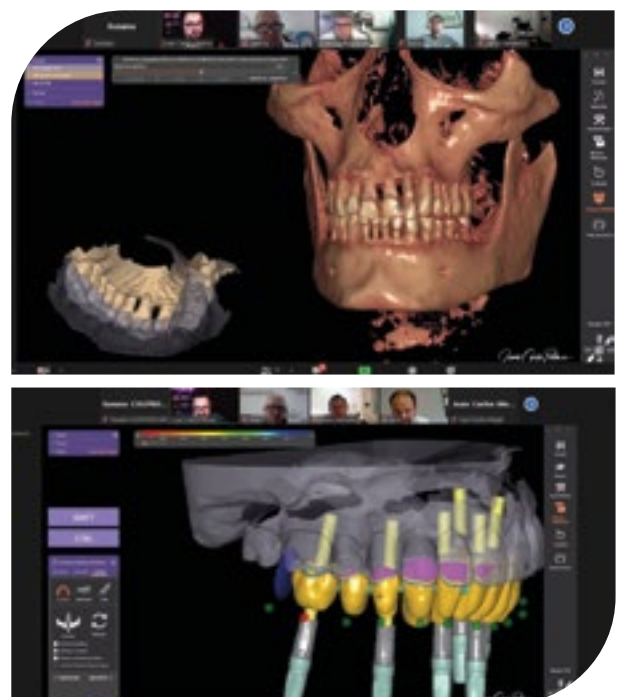

¡Reserva estas fechas!

Los días 14 y 15 de abril de 2023 se celebrarán las VIII Jornadas Técnicas de Prótesis Dental



Ya se han dado los primeros pasos para la celebración de las VIII Jornadas Técnicas de Prótesis Dental, que cada dos años organiza el Ilustre Colegio Profesional de Protésicos Dentales de Madrid. Este evento tendrá lugar los días 14 y 15 de abril del año que viene en el Hotel Elba Madrid Alcalá, ubicado en la calle Alcalá, 476, de Madrid.

La última edición tuvo lugar en 2019 y, tras la imposibilidad de celebrar la correspondiente a 2021 dada la situación sanitaria en aquellas fechas, la del año que viene se configura como una de las más esperadas por los profesionales del sector.

Al cierre de la presente edición de CAPITAL DENTAL, ya se están cerrando las primeras ponencias,

como siempre de la mano de especialistas de renombre internacional, y comienzan a realizar sus reservas de espacio expositivo las casas comerciales, pues estas jornadas van a ser, sin duda, el mejor escenario para mostrar las últimas innovaciones en productos, técnicas y servicios dirigidos al laboratorio dental.

Cabe recordar que más de 350 profesionales se dieron cita en la anterior edición, que tuvo lugar también en el Hotel Elba Madrid Alcalá los días 1 y 2 de marzo de 2019, y donde más de cuarenta firmas expositoras acercaron sus productos y tecnologías a los asistentes.

Información actualizada en la web
www.jornadasprotesisdental.com



Idodentine **Supergradiente** CAD/CAM disc

Un borde incisal translucido, **10 capas** de color y una resistencia a la abrasión mejorada. La opción perfecta para sus rehabilitaciones acrílicas de larga duración.

unidesa - *odi*

1952 - 2022
70 años creando sonrisas

Expodental 2022





La inauguración de la feria contó con la presencia del consejero de Sanidad de la Comunidad de Madrid, Enrique Ruiz Escudero, y de la viceconsejera de Humanización Sanitaria de la Comunidad de Madrid, María Dolores Moreno, entre otras autoridades y representantes del sector.

Entre los días 24 y 26 de marzo Ifema acogió Expodental 2022, una edición muy especial, pues precisamente la de 2020 tuvo que suspenderse como medida de prevención ante la crisis sanitaria que entonces se iniciaba. Las novedades en tecnología y productos y las numerosas ponencias y demostraciones prácticas que tuvieron lugar esos días convirtieron los pabellones 6, 8 y 10 del recinto ferial madrileño en un gran escaparate del sector dental. Y, por supuesto, COLPRODECAM también estuvo presente con stand propio.

En esta tan esperada edición de Expodental 2022, el Ilustre Colegio Profesional de Protésicos Dentales de Madrid no podía faltar. Desde su stand en el pabellón 8 de Ifema el personal de esta entidad atendió durante aquellos tres días las dudas y preguntas tanto de protésicos dentales colegiados como de los estudiantes, futuros profesionales del sector, interesados en diversos aspectos de la profesión como en aquellos servicios y ventajas que les ofrece el Colegio de Protésicos Dentales de Madrid.



Muchos colegiados, estudiantes y representantes de las casas profesionales se acercaron a nuestro stand en el pabellón 8.

Además, los colegiados que asistieron a la feria tuvieron la oportunidad de recoger sus ejemplares de los últimos libros editados por COLPRODECAM, “La prótesis dental. Historia de una gran profesión en España”, de Antonio Roldán Gómez, y “Asepsia en el laboratorio dental”, de Juan Carlos Megía Real. Estos libros también estuvieron disponibles para los colegiados en la celebración del Día del Protésico Dental, que tuvo lugar el día 25 de marzo y del que también informamos en las páginas de esta edición de CAPITAL DENTAL.

Más de 320 empresas y 1.650 marcas

Según datos de la organización, la feria acogió a más de 320 empresas, aportando una amplia oferta de novedades y soluciones para el sector dental que despertaron el interés de más de 26.000 visitantes. El acto de inauguración contó con la presencia del consejero de Sanidad de la Comunidad de Madrid, Enrique Ruiz Escudero, y de la viceconsejera de Humanización Sanitaria de la Comunidad de Madrid, María Dolores Moreno, entre otras autoridades y representantes del sector.

Desde la organización ferial se ha destacado el crecimiento del 23% en presencia internacional y la participación de un total de 91 compañías de 15 países.

Tu Laboratorio nunca ha visto nada igual.

El proceso productivo
que funciona.

El soporte técnico
mejor valorado.

El estándar de calidad
certificado.

Los Laboratorios madrileños
cada día (más) cerca
de **Fresdental**.

www.fresdental.com

965 75 66 16

 **fresdental**
ADVANCED SYSTEMS



GRUPO
3Dsolutions

fresmedical
CUSTOM DIGITAL HEALTH

estéticadental
PLANIFICACIÓN Y DISEÑO DENTAL

sat
SERVICIO ATENCIÓN TÉCNICA

formación
END Y URM



Carlos E. Machuca, presidente de la Junta de Gobierno de COLPRODECAM.



Revistas CAPITAL DENTAL.



Durante los días de feria muchos colegiados pudieron recoger los últimos libros editados por el Colegio.

y 1.659 marcas que en su conjunto ofrecieron un completo referente de novedades, propuestas y avances tecnológicos en equipamiento dental, prótesis, implantes y ortodoncia.

Bajo el lema "Tecnología al servicio de los profesionales" se puso en valor el papel de las innovadoras soluciones y herramientas digitales como aliados esenciales del avance y transformación del sector dental. En este marco, se conocieron servicios y soluciones de un sector en constante evolución que apuesta fuertemente por un futuro digital, con avanzadas impresoras 3D, más compactas y económicas, soluciones para el blanqueamiento dental que no deshidraten el esmalte o tecnología láser para realizar algunos tratamientos sin anestesia.

Presentaciones y conferencias

De forma paralela a la exposición comercial, los Speakers Corners ofrecieron un amplio programa de presentaciones informativas a cargo de algunas de las empresas expositoras que dieron a conocer algunas de las tecnologías, soluciones y tratamientos desarrollados en los últimos años.

Así se desarrollaron más de 30 sesiones a cargo de una veintena de empresas en las que se hablaron de innovaciones tecnológicas, nuevas técnicas y tratamientos, prótesis, implantes de carga inmediata, etc. Además, el salón también contó con un espacio para el sector de la formación académica en grado, postgrado, formación profesional y formación continua para profesionales, a través de la participación de universidades, centros de formación, sociedades científicas, colegios profesionales y empresas. Como en anteriores ocasiones, el Día del Estudiante fue el jueves, permitiendo el acceso tanto a los estudiantes de últimos cursos de Odontología como a los futuros higienistas y protésicos dentales.



Algunos de los stands de la feria (Colégio de Protésicos Dentales de la C.A.M, Fresdental, Vita y Zirkonzahn).

AEMPS: nueva aplicación para el registro de responsables de la puesta en el mercado de productos sanitarios



Con motivo de los procesos de mejora y actualización de sus aplicaciones telemáticas, la Agencia Española de Medicamentos y Productos Sanitarios (AEMPS) lanza una nueva RPS que facilita el registro de responsables de la puesta en el mercado de productos sanitarios, y que sustituye a la actual plataforma. La nueva aplicación (RPS) entró en funcionamiento el pasado febrero aportando mejoras:

- Mayor facilidad de acceso e interfaz más intuitiva.
- Buscador de comunicaciones y productos de la empresa.
- Posibilidad de modificación y actualización de comunicaciones ya enviadas.
- Obtención de documento de anotación de la comunicación que justifica que se ha realizado el trámite.
- Posibilidad de dar de baja la comunicación o alguno de los productos incluidos en ella.

Cualquier empresa establecida en España, fabricante o representante autorizado de productos sanitarios en serie de clase I; productos sanitarios a medida; productos sanitarios de diagnóstico in vitro, agrupador o esterilizador, que vaya a efectuar una comunicación al registro de responsables de la puesta en el mercado (RPS), deberá efectuarlo a través de la nueva aplicación. Estas comunicaciones seguirán manteniendo la exención de abono de tasa.

Las comunicaciones realizadas en la anterior aplicación mantienen su validez mientras tengan la información actualizada. Las empresas pueden recuperar las comunicaciones ya efectuadas en la anterior plataforma e incluirlas en la nueva aplicación.

Se puede acceder a la nueva aplicación en la web <https://rps.aemps.es>

Una investigación del CSIC, clave para avanzar frente a la periodontitis

Un equipo del Instituto de Biología Molecular de Barcelona del CSIC ha descifrado un mecanismo de ataque de la principal bacteria causante de la periodontitis grave, una enfermedad que afecta a las encías. El estudio podría servir para el desarrollo de antisépticos bucales que consigan acabar con esta bacteria.

El microbioma bucal humano está formado por más de 6.000 millones de bacterias de más de 770 especies, muchas de ellas contribuyen al mantenimiento de la homeostasis y la buena salud oral. Sin embargo, una dieta inadecuada y una higiene insuficiente pueden conducir a alteraciones en la composición del microbioma y al crecimiento de especies patógenas y oportunistas, que sobrepasan en número a las especies beneficiosas y toman el control del microbioma oral. Esto conduce a la aparición de caries y periodontitis, que en los casos más graves desemboca en inflamación crónica y destrucción del tejido.

Se estima que entre el 5 y el 20% de los adultos y hasta el 40% de los ancianos en Europa padecen periodontitis, según cifras de la OMS, y que cerca de

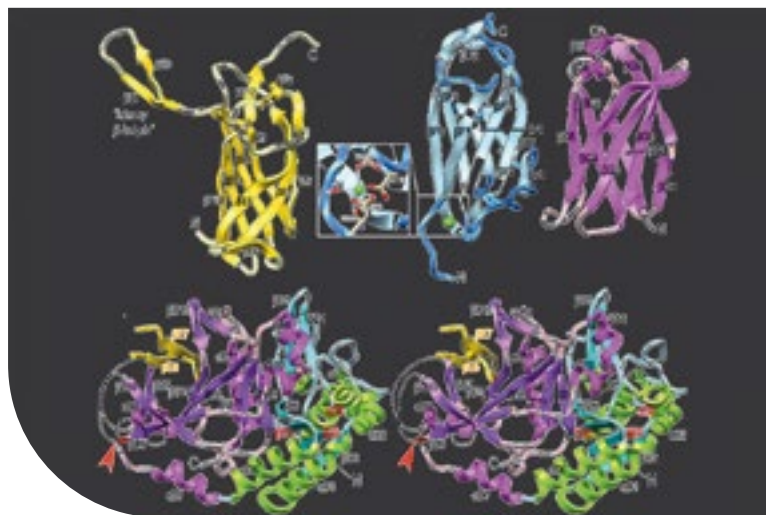

Estructura tridimensional de algunos de los siete dominios de la proteína PorU de *Porphyrromonas gingivalis*.

un 30% de la población europea de entre 65 y 74 años ha perdido todos los dientes por esta causa.

Los investigadores han descubierto un elemento clave del sistema de secreción de los factores de virulencia de la bacteria *Porphyrromonas gingivalis*, una especie patógena del microbioma bucal humano con un sistema de secreción que envía proteínas de carga al medio que la rodea, el tejido gingival que protege los dientes.

El sistema de secreción tiene una enzima clave, PorU, que ejecuta dos pasos esenciales para que las proteínas cargadas puedan ser secretadas de forma provechosa para la bacteria. Dado que la enzima PorU solo se encuentra en especies bacterianas, el conocimiento de su estructura y función podría servir para el desarrollo de antisépticos bucales específicos contra *P. gingivalis* y, con ello, contra la periodontitis.

Reconocimiento a las profesiones sanitarias en el Día Mundial de la Salud



Con motivo del Día Mundial de la Salud el pasado 7 de abril se concedieron una serie de distinciones a organizaciones y particulares del ámbito sanitario en reconocimiento al esfuerzo conjunto en la Campaña de Vacunación contra la Covid-19.

Así se concedió la Gran Cruz de la Orden Civil de Sanidad al Consejo General de Colegios Oficiales de Médicos, al Consejo General de Colegios Oficiales de Farmacéuticos y al Consejo General de Colegios Oficiales de Enfermería, en reconocimiento al desempeño de estos profesionales.

También se otorgaron a personalidades como Salvador Tranche, que fue presidente de la Sociedad Española de Medicina Familiar y Comunitaria, por su labor en el desarrollo de la atención primaria en España, así como Agustín Portela Moreira, jefe del Área de la División de Productos Biológicos, Terapias Avanzadas y Biotecnología de la Agencia Española

de Medicamentos y Productos Sanitarios (AEMPS), y a Sandra Gallina, directora general de Salud y Seguridad Alimentaria de la Comisión Europea. También se galardonaron a una serie de entidades por su aportación durante la pandemia y la campaña de vacunación: Sociedad Española de Salud Pública y Administración Sanitaria (SESPAS); Federación de Asociaciones Científico Médicas Españolas (FACME); Asociación Española de Vacunología (AEV); Asociación Nacional de Enfermería y Vacunas (ANENVAC); Federación Española de Municipios y Provincias (FEMP); equipos de Sanidad Militar; Base Aérea de Getafe del Ejército del Aire y Equipo Móvil de Vacunación del Mando de Operaciones Especiales del Ejército de Tierra; Sociedad Española Informática de la Salud (SEIS); ciudades y comunidades autónomas de Gestión Integral de la Vacunación (GIV-COVID); Asociación Nacional de Informadores de la Salud (ANIS), y Asociación Nacional de Informadores Gráficos de Prensa y Televisión.



30%
DE DESCUENTO



SEGURO DE INCAPACIDAD LABORAL

**ASEGURA TU ESTABILIDAD
ANTE SITUACIONES IMPREVISTAS**

**GARANTIZA TU NIVEL DE INGRESO
ANTE UNA BAJA LABORAL**

**AHORA CON COBERTURA
ADICIONAL POR HOSPITALIZACIÓN
Y ESTANCIA EN UCI**



EJEMPLO DE COTIZACIÓN

- ▲ 100 € de indemnización diaria*
- ▲ Cobertura de IT por cualquier causa
- ▲ Ejemplo de cotización para protesico dental de hasta 59 años. Resto de edades consultar

*Límite de indemnización 545 días por siniestro.
Prima calculada con 7 días de franquicia.
Oferta sujeta a la aceptación del riesgo por parte de la compañía.
Descuento ya aplicado en el ejemplo de cotización

3.000 €
capital mensual
por solo

70'14
c/mes



91 828 34 44



663 878 882



comunicacion@andalbrok.es

Riesgo de enfermedades periimplantarias según el tipo de restauración protésica



Prótesis removible mandibular retenida con corona doble retenida por implantes representativa. A, B, Coronas primarias cementadas sobre pilares. C, Coronas secundarias ubicadas en cuerpo de prótesis. D. Prótesis removible asentada sobre 4 implantes interforaminales.

Los implantes dentales son una opción de tratamiento ampliamente utilizada, con tasas de supervivencia superiores al 90% cuando ya han pasado cinco años de su implementación, y más del 80% cuando ya han pasado diez. Esto no evita, sin embargo, que cuando se llevan a cabo se produzcan complicaciones técnicas y biológicas, como son la mucositis periimplantaria y la periimplantitis.

Así lo afirman los autores del estudio clínico retrospectivo “Prevalencia y riesgo de enfermedades periimplantarias según el tipo de restauración protésica: un estudio retrospectivo después de 17 a 23 años”, publicado en el Journal of Prosthetic Dentistry el pasado mes de enero. Su objetivo fue analizar la prevalencia y el riesgo de las enfermedades periimplantarias en función del

tipo de prótesis colocadas junto al implante dental, barajando la hipótesis de que “los implantes que soportan prótesis removibles tienen un mayor riesgo de mucositis periimplantaria y periimplantitis que los implantes que soportan coronas unitarias o prótesis parciales fijas”, como citan en su estudio.

Mediante examen clínico y radiológico, se evaluaron en total 274 implantes en 106 pacientes. Se restauraron 72 implantes con coronas individuales, 138 implantes con prótesis parciales fijas y 64 implantes con prótesis removibles, con una mediana del tiempo de observación desde la colocación del implante de 18 años. Tras ello, se pudo observar que la mucositis periimplantaria (sangrado al sondeo) se diagnosticó con mayor frecuencia en los implantes que soportaban prótesis parciales fijas (42,8%), mientras que la periimplantitis (pérdida ósea adicional $\geq 1,5$ mm desde la colocación de la prótesis definitiva) se encontró con mayor frecuencia en los implantes que soportaban prótesis removibles (31,3%).

El estudio confirmó así la hipótesis de investigación de que los implantes que soportan prótesis removibles tienen un mayor riesgo de mucositis periimplantaria y periimplantitis que los implantes que soportan coronas unitarias o prótesis parciales fijas.

Como explican los autores, las enfermedades periodontales y periimplantarias presentan similitudes que podrían explicar patologías asociadas a las prótesis removibles implantosoportadas:

- Aumentos en la tasa de flujo de fluido crevicular

y cambios de pH en los dientes que soportan una prótesis de doble corona, lo que provoca una inflamación del tejido periodontal.

- Un cambio del microbioma oral debido a la fuerte proliferación de *Spirilla* spp. en el tejido respectivo cubierto por el cuerpo de la prótesis.
- La carga de tracción durante la inserción y extracción en prótesis removibles implantosoportadas genera fuerzas de cizallamiento repetitivas en el tejido periimplantario, lo que coincide con la observación actual de mayor recesión periimplantaria.

Además, los implantes que soportan prótesis removibles son menos accesibles para la limpieza de lengua, labios, mejillas y saliva.

Por todo ello, sobre la base de los hallazgos de este estudio clínico retrospectivo, los autores concluyen que el tipo de restauración protésica fue identificado como un factor de riesgo independiente para el desarrollo de enfermedades periimplantarias. Además, los implantes que soportan prótesis removibles retenidas con doble corona pueden tener riesgo de enfermedades periimplantarias.

Guía para reforzar la protección de los trabajadores sanitarios



La Organización Internacional del Trabajo (OIT) y la Organización Mundial de la Salud (OMS) han publicado una guía sobre el desarrollo y la implementación de programas más sólidos de salud y seguridad en el trabajo para los trabajadores sanitarios, ya que la pandemia de Covid-19 sigue ejerciendo una gran presión sobre ellos.

“Incluso antes de la pandemia de Covid-19, el sector sanitario se encontraba entre los sectores más peligrosos para trabajar”, dijo la Dra. María Neira, directora del Departamento de Medio Ambiente, Cambio Climático y Salud de la OMS. “Sólo unos pocos centros sanitarios contaban con programas de gestión de la salud y la seguridad en el trabajo. Los trabajadores sanitarios sufrían infecciones, trastornos y lesiones musculoesqueléticas, violencia y acoso en el lugar de trabajo, agotamiento y alergias por el mal ambiente laboral”.

La pandemia de Covid-19 ha supuesto un alto precio adicional para los trabajadores sanitarios y ha demostrado un peligroso descuido de su salud, seguridad y bienestar. Más de uno de cada tres centros sanitarios carece de puestos de higiene en el punto de atención. Menos de uno de cada seis países tiene una política nacional sobre un entorno de trabajo saludable y seguro en el sector sanitario.

La OIT y la OMS recomiendan desarrollar y aplicar programas sostenibles para la gestión de la salud y la seguridad en el trabajo de los trabajadores sanitarios a nivel nacional, subnacional y de los centros de salud. Dichos programas deben abarcar todos los riesgos laborales: infecciosos, ergonómicos, físicos, químicos y psicosociales.



ASOPRODENTES

Asociación de Protésicos Dentales de España

www.asoproductentes.org

¿Quiénes somos? Asoproductentes es una asociación sin ánimo de lucro que desde 2007 (anteriormente Nueva Mutua de Previsión Social de los Protésicos Dentales de España. MUPRODENT, fundada en 1953), constituida al amparo de la Ley Orgánica 1/2002 de 22 de marzo, con personalidad jurídica y plena capacidad de obrar. Tanto la asociación como anteriormente la Mutua han sido fundadas y gestionadas por los propios protésicos dentales. Al ser una entidad sin ánimo de lucro, todos los beneficios que se generan recaen en los propios asociados; es decir, cuantos más protésicos suscriban sus seguros a través de Asoproductentes, mejores beneficios se obtienen.

***Los mismos seguros pero más baratos,
sin perder antigüedad ni beneficios***

Trabajamos mediante convenios con las siguientes aseguradoras:



Contactar con Adelaida o Estela, Tel. **91 378 15 87 - 902 102 400**
adelaida.blanco@sanitas-salud.com



Seguros de Responsabilidad Civil, Hogar y Laboratorio
Contactar con Felisa, Tel. **91 413 88 11**
felisaiz@araplazacorreduriadeseguros.es



Seguros de Salud, Hogar y Laboratorio
Contactar con Jesús Beca, Tel. **91 172 56 73 - 685 92 64 04**
comercial@asesores-seguros.es



Contactar con Víctor Pérez González, Tel. **91 429 48 13 - 656 83 16 35**
victorpg2908@gmail.com



Con esta aseguradora somos agentes externos, por lo que trabajamos todos sus productos (Salud, Vida, Planes de Pensiones, etc.) más económicos. Oferta muy interesante de baja laboral (visita www.asoproductentes.org).

Contactar con Sandra Cabria, Tel. **91 682 72 89**
scabria@mapfre.com

PARA MÁS INFORMACIÓN SOBRE LAS OFERTAS, CONSULTAR CON LAS ASEGURADORAS

La mala salud periodontal, factor de riesgo de ansiedad o depresión



Las enfermedades periodontales pueden actuar como indicadores de riesgo en los trastornos de ansiedad y depresión, según una revisión bibliográfica publicada en *Frontiers in Psychiatry* liderada por la Universidad Complutense de Madrid.

La relación entre la microbiota intestinal y la salud mental ha sido objeto de numerosos estudios. La microbiota oral, menos estudiada, es la segunda

comunidad microbiana más diversa del organismo. En esta revisión se seleccionaron investigaciones sobre modelos epidemiológicos y animales y estudios en humanos acerca de la periodontitis y/o su microbiota asociada en la ansiedad y la depresión con el fin de resumir los hallazgos actuales.

“Podemos deducir que la relación entre las enfermedades periodontales y la ansiedad

y la depresión es compleja, ya que no sólo una mala salud mental suele traducirse en una mala salud periodontal, sino que ahora una mala salud periodontal también puede ser un factor potencial de riesgo para desarrollar síntomas de ansiedad o de tipo depresivo”, señala Stefanie Malan-Müller, investigadora del Departamento de Farmacología y Toxicología de la UCM.

Las enfermedades periodontales afectan a los tejidos de soporte de los dientes y se dividen en dos grupos: gingivitis (solo afecta a las encías) y periodontitis (afecta al resto de tejidos tales como el hueso alveolar, el cemento radicular o el ligamento periodontal).

Una característica compartida tanto por las enfermedades periodontales como por los trastornos mentales relacionados con la exposición a estrés es la existencia de altos niveles de inflamación. “Por lo tanto, si ambas afecciones están presentes, puede producirse un bucle de retroalimentación de aumento de la inflamación y empeoramiento de los síntomas”, añade la investigadora.

Además de la UCM, a través de sus facultades de Medicina y Odontología, en el trabajo participan la Universidad de Maryland y la Universidad de Colorado Boulder (EE.UU).

En el estudio, los investigadores exploraron los mecanismos diferentes que permiten a las bacterias y a las toxinas de origen bacteriano de la cavidad oral, concretamente de la bolsa periodontal, llegar directamente al cerebro.

Uno de estos mecanismos es el aumento de la permeabilidad a nivel periodontal. En los pacientes con periodontitis se producen lesiones ulceradas en la cara interna de las bolsas periodontales aumentando la permeabilidad a nivel local y permitiendo que, tanto las bacterias presentes en la bolsa periodontal como los mediadores de inflamación generados durante la respuesta inmune en periodontitis, puedan pasar al torrente sanguíneo (síndrome de “boca permeable”).

“De esta manera, bacterias, toxinas bacterianas o mediadores de inflamación pueden entonces extenderse sistémicamente, alcanzar el cerebro y activar el eje del estrés”, indica Malan-Müller.

En la revisión también se enumeran algunas de las intervenciones y terapias para mejorar la salud periodontal. “En la actualidad, aun no existen estudios experimentales en humanos que analicen si el tratamiento de la periodontitis influye en los resultados de la salud mental; sin embargo, está claro que el tratamiento de las enfermedades periodontales favorece la salud oral al reducir los niveles de inflamación, y nuestra hipótesis es que esto también podría traducirse en una mejora de los síntomas de la salud mental”, comenta la investigadora.

Por tanto, además de confiar en terapias antiinflamatorias y en recomendar una óptima higiene bucal, los autores sugieren a los pacientes con ansiedad y depresión realizar visitas periódicas al dentista para controlar su salud periodontal, y viceversa, a los pacientes con periodontitis controlar su salud mental.

La odontología se recupera tras la crisis sanitaria



El mercado de la odontología ha experimentado un notable crecimiento durante la última década y, continuando esta senda, el sector ha alcanzado los 899 millones de euros de facturación en 2021, un aumento del 7% respecto al 2019, según reflejan los datos preliminares en el informe sectorial de la Federación Española de Empresas de Tecnología Sanitaria (Fenin). Tras una caída del 17% en 2020, el mercado se recupera en 2021 con un crecimiento del 29% recuperando valores del 2019.

Debido a la situación tan excepcional de 2020, a consecuencia de la crisis sanitaria que afectó profundamente al sector, para evitar una distorsión de los datos, la comparativa se ha realizado con 2019.

En este sentido, el incremento se ha producido gracias al fuerte desarrollo de las tecnologías CAD-CAM

(diseño asistido por ordenador y fabricación asistida por ordenador) y de flujo digital, así como al de los equipos de diagnóstico por imagen que han crecido un 11% respecto a 2019

Según las cifras, presentadas por segmentos, el consumo en clínica es el que presenta un mayor crecimiento, con un 17%. Con respecto al consumo vinculado a procedimientos clínicos (composites, impresión o anestesia) se ha incrementado en un 7%, lo que pone de manifiesto la recuperación de la demanda por parte de la población de prestaciones odontológicas. Siguiendo la misma tendencia positiva, el consumo de laboratorio también crece un 7%. Cabe señalar que en un 33% se debe al incremento de los materiales para CAD-CAM. Por otro lado, destaca el desarrollo de la ortodoncia tradicional por el aumento de la demanda, principalmente en adultos.



ILUSTRE COLEGIO PROFESIONAL DE PROTÉSICOS DENTALES
DE LA COMUNIDAD DE MADRID

PRÓXIMOS CURSOS

2022

CAD CAM EXOCAD

Modalidad presencial

Nuevos protocolos en diseño de carillas
estéticas y provisionales.

27 de enero
jueves

Carga inmediata guiada.

17 de febrero
jueves

Prótesis cementadas: tips para el día a día
y cómo solventar los errores más comunes.

10 de marzo
jueves

Rehabilitaciones completas a implante
(protocolos de biocopia y diseño directo
a tibase o implante)

27 de abril
jueves

Rehabilitaciones completas a implante
(con corona o primaria metálica
y secundaria en Zr).

19 de mayo
jueves

Diseño de férulas de descarga Michigan
y protocolos de uso del articulador virtual.

16 de junio
jueves

Diseño de sonrisa en 2D, 3D y 4D, y modelos
digitales (protocolos de integración
de imágenes 2D, escaneados faciales y vídeo).

7 de julio
jueves



Ponente:
Juan Carlos Palma

**EXCLUSIVOS
PARA COLEGIADOS**

¡Plazas limitadas!

HORARIO
18:00-20:00 h.

Precio/curso:
55 euros

LOCALIZACIÓN
Sede COLPRODECAM
C/ Doctor Esquerdo, 166, 1º E
28007 Madrid

INFORMACIÓN E INSCRIPCIONES



COLPRODECAM

Tel. 91 758 02 38

info@colprodecam.org

www.colprodecam.org

Consejos para actuar ante una suplantación de identidad en redes sociales



La Agencia Española de Protección de Datos (AEPD) y el Ministerio de Consumo han lanzado una campaña en redes sociales para difundir entre la ciudadanía qué pasos deben seguir si sufren una suplantación de identidad en estos servicios. Esta campaña coincidió con la celebración del Día Internacional de la Protección de Datos, una jornada impulsada por la Comisión Europea, el Consejo de Europa y las autoridades de protección de datos de los Estados miembros de la UE con el objetivo de impulsar entre los ciudadanos el conocimiento de sus derechos en materia de protección de datos.

En España, más de 27 millones de personas poseen perfil en redes sociales, según el último Estudio de redes sociales de IAB, en el que incluyen datos como su nombre, fotografías y otro tipo de información personal. Ello les permite estar en contacto con amigos y conocidos o contribuir a crear un perfil público profesional, si bien la información que se aporta de forma voluntaria en los diferentes

servicios de Internet puede ser utilizada por terceros para suplantar la identidad.

La campaña detalla qué pasos se deben seguir para eliminar el perfil falso de la manera más rápida posible, para lo que es necesario contactar en primer lugar con la red social mediante los formularios habilitados a tal efecto.

Si la respuesta recibida por parte de la red social no es satisfactoria, la persona puede formular una reclamación ante la Agencia Española de Protección de Datos a través de la Sede electrónica, acompañando la documentación de haber contactado en primer lugar con la empresa.

El Canal Prioritario de la Agencia Española de Protección de Datos ofrece una vía rápida y gratuita para denunciar la publicación ilegítima en Internet de contenidos sensibles, sexuales o violentos. Por la especial gravedad de estas situaciones, no es necesario contactar primero con la web o la red social en la que están publicadas.

Programa Kit Digital para pymes



El pasado marzo se abrió el plazo de solicitudes de ayudas del programa Kit Digital para apoyar la digitalización de pymes y autónomos de todos los sectores. La primera convocatoria está dirigida a empresas españolas de entre 10 y 49 empleados. Cuenta con un presupuesto de 500 millones de euros y se distribuirá en bonos digitales de 12.000 euros para las empresas que cumplan con los requisitos exigidos y presenten su solicitud en un plazo máximo de seis meses o hasta que se acaben los fondos. La adjudicación de las ayudas es de concurrencia no competitiva, se otorgará por orden de llegada de las solicitudes y en disposición del crédito suficiente.

Bajo el lema de “cero papeles” se ha diseñado un sistema de tramitación que agiliza el proceso usando herramientas de robotización e inteligencia artificial por el que se puede solicitar la ayuda sin aportar ninguna documentación, ya que es suficiente con que el empresario autorice a Red.es a consultar de oficio

los requisitos y obligaciones requeridos para obtener la condición de beneficiario.

Además, con el fin de facilitar al máximo el acceso a las ayudas, se ha habilitado la figura del “representante voluntario” para que cualquier tercero debidamente autorizado pueda solicitar la ayuda por cuenta de la pyme. Éste puede ser cualquier persona física o jurídica e incluye tanto gestores como los mismos agentes digitalizadores adheridos que a su vez podrán ser los proveedores del servicio tecnológico.

Otra novedad que ofrece este programa es que, una vez concedida la ayuda, la empresa beneficiaria no tendrá que anticipar la cuantía monetaria otorgada. Son los agentes digitalizadores los que se encargan de los trámites de justificación y los que reciben el pago final del bono digital.

Más información en www.acelerapyme.es

La primera ingeniera de Minas de España, I Premio Mujer Profesional de la UICM



La Unión Interprofesional de la Comunidad de Madrid entregó el I Premio UICM Mujer Profesional a la ingeniera de Minas María Dolores Norte en la clausura de su acto con motivo del Día Internacional de la Mujer.

De manos de la subdirectora General y directora Territorial del Centro de Banco Sabadell, Belén Sánchez, y del director General de Nueva Mutua Sanitaria, Javier Rivera, la premiada ha recibido este galardón por su carácter pionero, siendo la primera ingeniera de Minas de España en el año 1974, y por incentivar con su apoyo y trabajo a las jóvenes generaciones para la elección de carreras técnicas, con especial foco en la mujer, lo que le hace ser todo un referente y ejemplo en el mundo de

la energía. Asimismo, se ha galardonado a la ingeniera industrial Elena García Armada con una mención especial del Premio por su espíritu emprendedor y su contribución científica, técnica y social en el desarrollo de músculos artificiales, diseñando el primer exoesqueleto pediátrico portátil en el mundo para terapia de enfermedades neurológicas en la infancia.

El presidente de UICM en su intervención destacó que “lo que ha sucedido en la historia no es solo una profunda injusticia sino una muestra de estulticia, por cómo se ha tirado tal cantidad de talento durante tanto años, cuando ese talento hubiera cambiado sin duda alguna la sociedad” y reseñó que “cree firmemente que este siglo va a ser el siglo de la mujer”.

Seguridad y Privacidad de Datos S.L. - FORLOPD, consultora de ámbito nacional e internacional especializada en dar completo cumplimiento y asesoramiento a empresas y autónomos.

SERVICIOS:

- 🔒 **Implantación y mantenimiento del RGPD (Reglamento General de Protección de Datos) y de la Ley Orgánica de Protección de Datos y garantía de los derechos digitales (LOPDGDD):**
 - Asignación de un consultor debidamente cualificado para prestar los servicios de D.P.D.
 - Elaboración de un informe con relación al grado de adecuación de su empresa al nuevo Reglamento.
 - Realización de auditorías anuales en la entidad.
 - Redacción, mantenimiento, y actualización del Registro de Actividades.
 - Redacción y actualización de los contratos a suscribir con las personas que traten los datos personales.
 - Redacción de todas las cláusulas y coletillas necesarias.
 - Elaboración de políticas y mecanismos de comunicación necesarios para la correcta gestión y comunicación de brechas de seguridad.
 - Visitas trimestrales del D.P.D a la sede central de su organización.
- 🔒 **Implantación y desarrollo de las medidas necesarias para cumplir con la normativa recogida por el Esquema Nacional de Seguridad (ENS)**
- 🔒 **Corporate Compliance**
 - Establecer normas y procedimientos para prevenir y detectar comportamientos ilícitos.
 - Asegurar la correcta supervisión del Programa de Cumplimiento.
 - Ejercer las medidas de diligencia debidas.
 - Impartir programas de formación eficaces para directivos, mandos intermedios, empleados y otros agentes de la empresa.
 - Evaluación periódica de la eficacia del programa.
- 🔒 **Implantación, auditoría y mantenimiento de sistemas de gestión, según las normas ISO 9001, 14001, 27001, 45001.**
- 🔒 **Planes de Igualdad.**
- 🔒 **Servicios de formación.**



Grandes profesionales
a su servicio
=
Un gran resultado

UICM firma un convenio con la Universidad Alfonso X el Sabio



El presidente de Unión Interprofesional de la Comunidad de Madrid (UICM), José María Alonso, y la rectora de la Universidad Alfonso X El Sabio (UAX), Isabel Fernández, han firmado un acuerdo de colaboración para activar y promover, a través de los Colegios Profesionales, el desarrollo profesional de los alumnos de esta Universidad.

Al amparo del acuerdo suscrito, UICM (que representa a 42 Colegios Profesionales, con cerca de 400.000 profesionales colegiados), y la UAX promoverán, entre otras acciones de interés mutuo, proyectos, actuaciones y actividades conjuntas -como la participación recíproca en jornadas de orientación-, que faciliten la transición de la vida académica a la profesional.

Ambas entidades unirán sinergias en favor de los estudiantes universitarios, los futuros profesionales, promoviendo el acercamiento de las profesiones y de su ejercicio a la Universidad.

Durante el acto, el presidente de UICM, José María Alonso, ha destacado que “la Comunidad de Madrid es una región llena de talento, todos debemos de trabajar en la misma dirección, tanto Universidades como Colegios en beneficio de los futuros profesionales”.

En el acto de firma, han estado presentes, igualmente, el vocal de la Junta Directiva de UICM y decano del Colegio de Ingenieros de Caminos, Canales y Puertos. Demarcación de Madrid, Rafael Magro, y el secretario General de la UAX, Enrico Pascucci de Ponte.

España se suma como socio de la hoja de ruta sobre carcinógenos



España se ha sumado a la Hoja de Ruta sobre Carcinógenos durante la celebración de la conferencia “Actuar sobre los cánceres profesionales: para una mejor eficacia de la prevención”, celebrada el pasado marzo en París. Esta hoja de ruta supone un trabajo conjunto dentro de un esquema de acción voluntaria de sensibilización e intercambio de buenas prácticas para hacer frente a los riesgos derivados de la exposición laboral a carcinógenos. Esta acción se inició en 2016, sumando desde entonces organizaciones y estados miembros por un objetivo común. Los firmantes se comprometen a contribuir a los siguientes objetivos:

- Crear conciencia en toda Europa entre empresas y trabajadores sobre los riesgos de exposición a sustancias cancerígenas y la necesidad de acciones preventivas.

- Brindar ayuda a empresas y trabajadores para prevenir la exposición a carcinógenos en el lugar de trabajo y minimizar su efecto en la fuerza laboral.
- Movilizar a las partes interesadas y aumentar la participación de las partes relevantes para multiplicar nuestros esfuerzos en toda Europa.
- Dirigirse a la innovación para cerrar la brecha entre los resultados de la investigación y las necesidades de las empresas.

Este compromiso con la prevención del cáncer laboral será uno de los temas incluidos en las actividades de la Presidencia Española del Consejo de la UE en 2023.

Congreso SEPES 2022

Fechas: del 13 al 15 de octubre

Lugar: Gran Canaria

La Sociedad Española de Prótesis Estomatológica y Estética (SEPES) celebrará su 50º Congreso en Gran Canaria, después de tener que suspender dicho encuentro en 2020. Al cierre de la presente edición de CAPITAL DENTAL, la organización ha dado a conocer parte del programa de ponencias, así como los ponentes que asistirán al Congreso (toda la información puede encontrarse actualizada en

<https://congresosepes.org/2022grancanaria/>).

Además, junto al programa de ponencias, habrá una serie de comunicaciones y talleres.

Algunas ponencias ya previstas son:

- “Tratamientos interdisciplinarios Orto Perio Pros en 2022, ¿cómo lo hacemos?”; Jose Nart, Luis Nart y Maria Nart.
- “Pasado, presente y futuro de las carillas de porcelana”, José Rábago y David Montalvo.
- “Osteointegración del titanio a la zirconia”, Joan Pi y Joan Pi Anfruns.

Asimismo, en el simposio de la industria ya hay



confirmadas ponencias como “Restauración del sector anterior, protocolo quirúrgico y protodóntico”, de César Muelas; “Factores clave restauradores en implantología estética”, de Herminio García; “Flujo digital total: del diseño de sonrisa a la comunicación con el laboratorio”



SEPES 2020 en Madrid

IDS 2023

Fechas: del 14 al 18 de marzo de 2023

Lugar: Colonia (Alemania)



Entre los días 14 y 18 de marzo del año que viene tendrá lugar en el recinto ferial de Colonia, Koelnmesse, la XL edición de IDS, Feria Dental Internacional, que además cumple los cien años de existencia. Según indican desde la organización de este evento internacional, los 100 años de IDS son sinónimo de una completa representación del sector, de innovaciones y tendencias de mercado, de una constante y abierta competición y de una reivindicación de liderazgo como la mayor plataforma del sector.

Con la apertura el pasado mes de febrero de las inscripciones en línea, se dio el pistoletazo de salida a la próxima edición de la mayor feria mundial dedicada

a la odontología y la tecnología dental (el cierre de inscripciones tuvo lugar el pasado 31 de marzo, por lo que se ha dado ya comienzo a la fase de planificación de la feria).

La Exhibición Dental Internacional, IDS, se celebra cada dos años en la ciudad alemana de Colonia y está organizada por la Sociedad para la Promoción de la Industria Dental (GFDI / Gesellschaft zur Förderung der Dental-Industrie mbH), empresa comercial de la Asociación de la Industria Dental Alemana (VDDI / Verband der Deutschen Dental-Industrie e.V.) y realizada por Koelnmesse GmbH, Colonia.

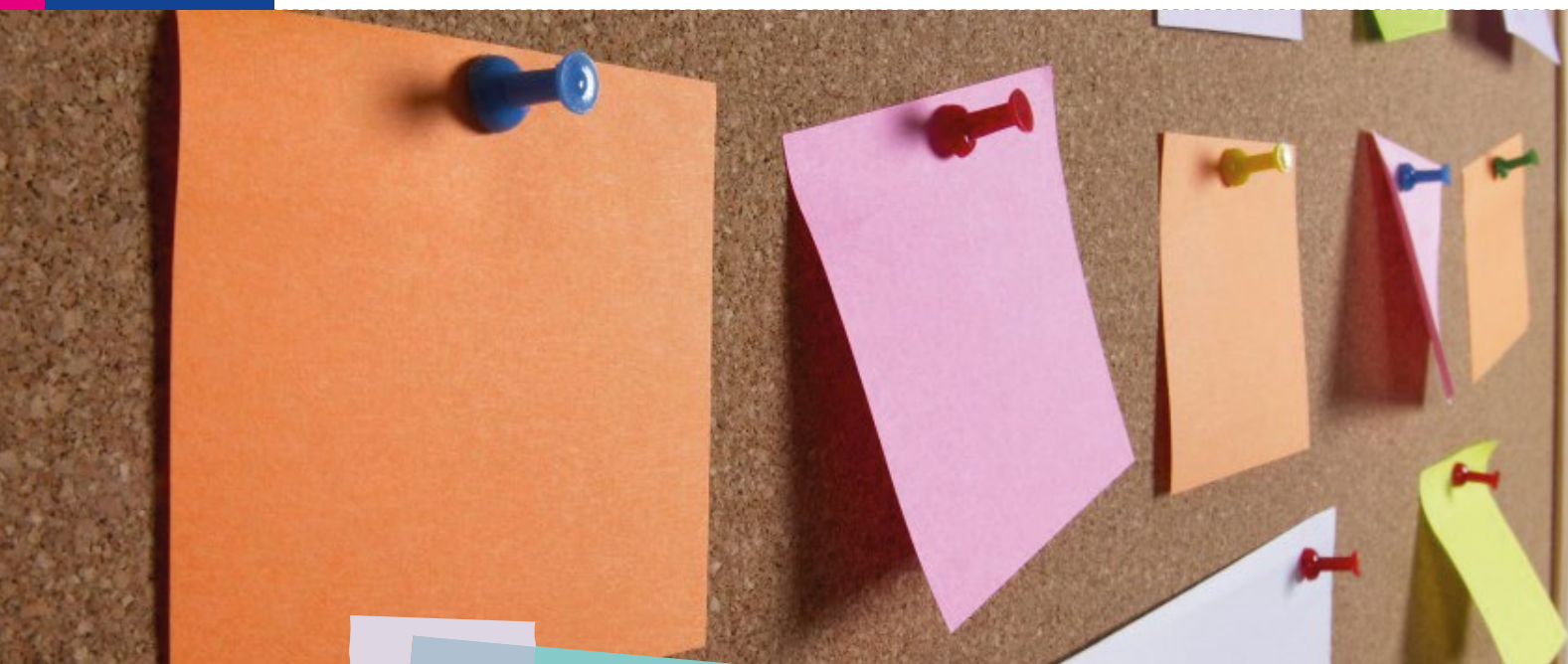

Se vende:

- Máquina de colar por inducción automática MIE200, marca Ordenta.
- Chorro basto para revestimientos y demás.
- Carro porta botellas de oxígeno y butano, con botellas incluidas.

***Contactar con Luis:
Tel. 655 13 42 77***

Si está interesado en publicar un anuncio en esta sección de **CAPITAL DENTAL**, escribanos a

info@colprodecam.org

con el texto del anuncio a publicar y sus datos de contacto. El anuncio se publicará en la siguiente edición de la revista siguiendo el calendario de cierre de Redacción

(el Ilustre Colegio Profesional de Protésicos Dentales de Madrid actúa como canal de comunicación de estos anuncios y en ningún momento es responsable de su veracidad).



GEALSI ASESORES, S.L.



GEALSI ASESORES, S.L. es una firma dedicada al asesoramiento integral de empresas y autónomos.

Directamente especializada en laboratorios de **prótesis dental** desde hace más de 15 años

Asesoría legal, penal, fiscal y urbanística, así como consultoría jurídica y legal.

Más de 10 años nos preceden como asesores del Ilustre Colegio de Protésicos de la CAM

- Ofrecemos asesoramiento integral desde el inicio de tu actividad como protésico.

- Procedemos a realizar todas las gestiones AEAT, INSS, Reg. Mercantil, Com. de Madrid, Ayuntamiento, Seguros RC...

- Aseguramos actualización día a día en normativas, leyes y reformas del código penal que se encuentran en constante cambio.

- Realizamos estudios constantes de mercado para garantizar y mantener tu actividad.

OFERTA ESPECIAL

OFRECEMOS DESCUENTOS ESPECIALES A COLEGIADOS



PÍDANOS CUANTO ANTES INFORMACIÓN SIN COMPROMISO

tel. 918734620 / 629046457 • fax: 918761017

gealsi@gealsiasesores.es

Av. Luxemburgo, 18 (C.C. La Plaza, Local 1)

Concurso de fotografía técnica

Bases del Concurso Permanente de Fotografía Técnica de COLPRODECAM para su web

1º.- Con el fin de lograr la colaboración y cooperación entre COLPRODECAM y sus Colegiados así como para incentivar la fotografía técnica en el campo de la Prótesis Dental y conseguir unas excelentes ilustraciones que sirvan para informar a los usuarios, consumidores y pacientes cuales son los distintos tipos de prótesis dentales que fabrican nuestros colegiados se aprueba por unanimidad de la Junta de Gobierno el presente concurso permanente de fotografía técnica.

2º.- El presente concurso se denomina permanente porque el mismo estará en vigor hasta que el Colegio consiga un número de fotografías suficiente para ilustrar a los consumidores, usuarios y pacientes sobre todos los tipos y categorías existentes de prótesis dentales. A tales efectos el concurso tendrá diversas fases que se dividirán en periodos bimensuales.

3º.- Podrán participar todos los colegiados de COLPRODECAM y de otros Colegios de Protésicos de España, estos últimos acreditando su condición de colegiados.

4º.- Con la antelación suficiente se comunicará para cada fase bimensual del concurso los tipos de fotografías a remitir al Colegio para dicha fase del concurso. No obstante cualquier Colegiado podrá remitir en cualquier momento fotografías técnicas de cualquier tipo de prótesis dental la cual entrará en concurso en el periodo o fase en que corresponda a dicho tipo de prótesis.

5º.- Las fotografías que remitan los concursantes no podrán contener imágenes de personas marcas o denominaciones comerciales y para ser elegidas para su publicación deberán conseguir que cualquier persona lega en la materia pueda identificar de qué tipo de prótesis se trata. Los concursantes asumen la obligación de ser los propietarios de las imágenes remitidas y por el solo hecho de participar en el concurso ceden al Colegio todos los derechos de publicación en la página web del mismo, revista colegial, o cualquier otra publicación técnica o divulgativa que tenga como finalidad la puesta en conocimiento de los usuarios, consumidores o pacientes y profesionales relacionados con la prótesis dental, ya sea en formatos digital o papel. Las

fotografías elegidas en cada fase se publicarán conteniendo el nombre y apellidos así como número de colegiado y la denominación al Colegio al que pertenezca

6º.- Las categorías propuestas son: prótesis removibles acrílicas y estéticas; prótesis fijas, y prótesis sobreimplantes.

7º.- Una vez cerrado cada fase bimensual, la Junta de Gobierno, decidirá en su primera reunión cuales son las tres fotografías ganadoras de dicha fase y procederá a publicar los nombres y apellidos, número de colegiado y colegio de procedencia. Solamente habrá un ganador por cada tipo de prótesis propuesta y el premio consistirá en una mención especial en la revista del Colegio (CAPITAL DENTAL) y en su página web. No podrán participar en el concurso los miembros de la Junta de Gobierno del Colegio ni sus familiares hasta el tercer grado. No obstante y fuera de concurso cualquier miembro de la Junta de Gobierno y familiares podrán remitir fotografías técnicas las cuales podrán ser publicadas sin premio ni mención alguna, sobre todo en el supuesto de que quede desierta alguna categoría técnica de fotografías aunque siempre se publicarán con el nombre y apellidos del autor.

8º.- Si una categoría técnica de fotografías resultara desierta, ya por no haberse recibido ninguna fotografía, ya porque la recibida no tenga la calidad técnica suficiente, dicha categoría se podrá reiterar en las siguientes fases del Concurso.

9º.- El concurso se cerrará cuando la Junta de Gobierno considere que ya existe el catálogo suficiente de fotografías para el fin requerido, lo que se notificará oportunamente a todos los señores colegiados.

10º.- Las fotografías no deben ser artísticas, ni con adornos. Las fotografías deben ser estrictamente de la prótesis dental en cada caso; sobre un fondo liso y de color blanco o negro, para que se vea bien la prótesis. Y deben enviarse varias fotos por tipo de prótesis en su haz y envés o verse de diferentes formas para su reconocimiento como se indica en el punto 1º.

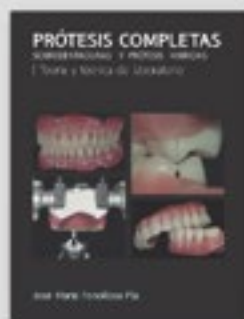

Prótesis completas
José María Fonollosa



Tallado dentario para coronas ceramometálicas y ceramocerámicas
Marc Obrecht

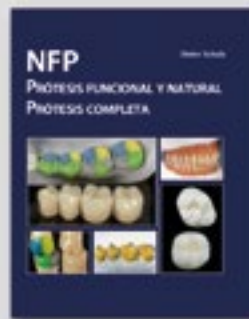

NFP
Prótesis funcional y natural **Prótesis completa**
Dieter Schulz

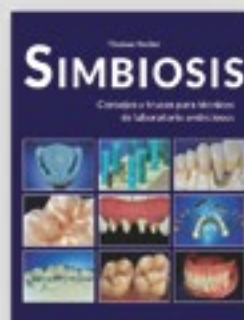

Simbiosis
Thomas Weiler



Protocolo clínico-protésico de la técnica BOPT
Rubén Agustín - César Chust



Técnica de modelado en cerámica dental
Antonio Maroto



Patología perimplantaria
Esteban Padullés Puig



Cómo conseguir pacientes en la era digital
Albert Casas



Tallado dentario para coronas ceramometálicas y ceramocerámicas
Marc Obrecht



La técnica de la cera por adición
Marc Obrecht



Guía práctica de colados y fresados
Ángel Carmona Cando



Labor Dental Técnica
10 números anuales
Versión impresa o PDF



Labor Dental Clínica
4 números anuales
Open Acces - Descarga



Avances en Higiene Bucodental
3 números anuales
Open Acces - Descarga

Exposición al ruido y a las vibraciones mecánicas en el ámbito laboral



El Instituto Nacional de Seguridad y Salud en el Trabajo (INSST), entidad dependiente del Ministerio de Trabajo, ha publicado el estudio técnico “Estado de situación de la exposición laboral al ruido y a las vibraciones mecánicas y acciones prioritarias para su reducción”. En él se realiza un análisis prospectivo de la eficacia de los sistemas de gestión del ruido y las vibraciones en el ámbito laboral y su adecuación a la normativa legal vigente, con el objetivo de identificar puntos críticos y detectar necesidades a nivel general.

El proyecto del que forma parte el informe tiene el propósito de lograr una reducción de la exposición

laboral al ruido y a las vibraciones, con la finalidad de disminuir los efectos a largo plazo que originan estos agentes sobre la salud de los trabajadores. A partir de este objetivo general, el informe tiene tres objetivos:

- Identificar los colectivos más afectados por las enfermedades profesionales de los Grupos 2A “Hipoacusia o sordera provocada por el ruido” y 2B “Enfermedades osteoarticulares o angineuróticas provocadas por las vibraciones mecánicas”.
- Verificar el grado de cumplimiento en los lugares de trabajo de los reglamentos recogidos en los

Reales Decretos 286/2006 y 1311/2005, por los que se establecen las disposiciones mínimas para la protección de los trabajadores frente al ruido y a las vibraciones mecánicas respectivamente.

- Partiendo de las deficiencias detectadas en el cumplimiento legal, proponer acciones prioritarias por parte de las Administraciones Públicas para alcanzar conformidad con las normas de seguridad y salud específicas del ruido y de las vibraciones, principalmente en los grupos de población trabajadora con mayor incidencia de las enfermedades profesionales de los Grupos 2A y 2B.

Con base a esta información, se proponen iniciativas que pueden desarrollar las administraciones públicas en colaboración con otros actores de la prevención para fomentar la reducción de la exposición laboral a estos agentes físicos en las empresas de nuestro país.

En primer lugar, se ha realizado una investigación de campo en más de quinientas empresas con exposición significativa a ruido, y en ocasiones, también a vibraciones. La herramienta elegida son las encuestas cumplimentadas por técnicos expertos de los órganos técnicos en materia preventiva de las comunidades autónomas que han participado en el trabajo.



Por otra parte, el análisis se complementa identificando los colectivos más afectados por hipoacusia y enfermedades profesionales provocadas por vibraciones mediante la revisión de los datos de la estadística nacional de las enfermedades profesionales correspondientes a diez años. En este aspecto, se ha prestado especial atención al código CNAE "Clasificación Nacional de Actividades Económicas", aunque también se ha investigado la influencia de otros factores (tipo de trabajo, tamaño de empresa, edad etc.).

Resultados sobre la gestión de riesgo de exposición al ruido

- Únicamente el 8 % de las empresas de la muestra realizó la evaluación específica del ruido conforme al procedimiento legal.
- La gestión de la exposición al ruido fue eficaz en el 21% de las empresas que confirmaron la existencia de riesgo. Este porcentaje se elevó al

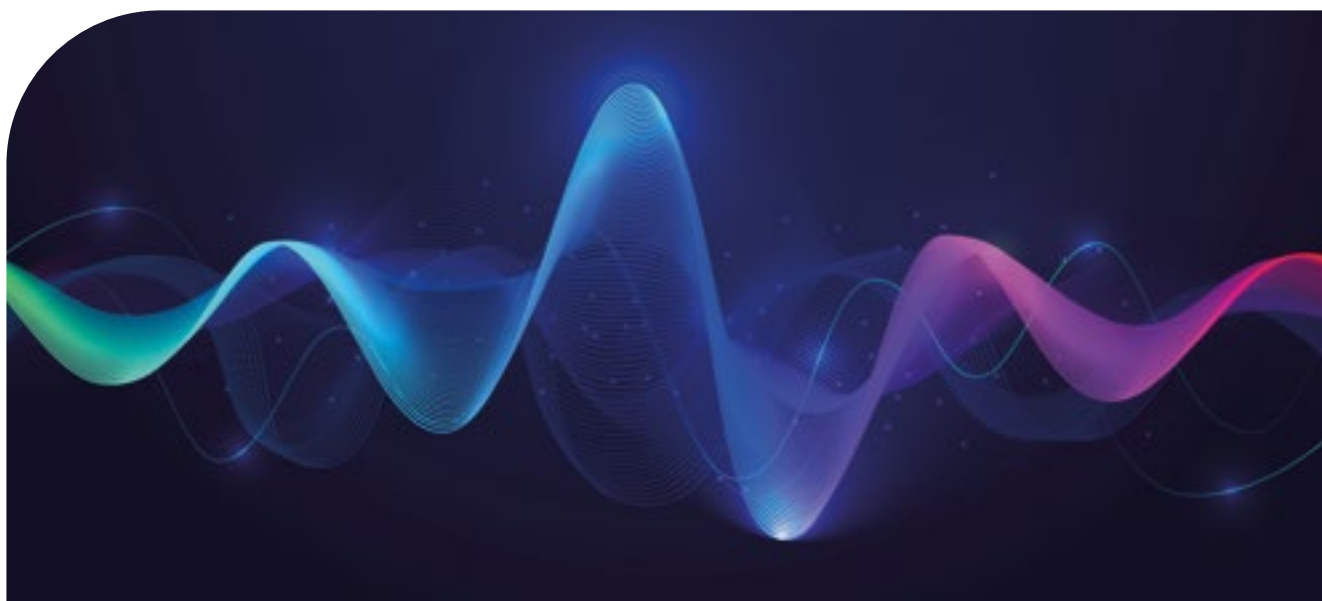

39% en el grupo de las empresas que contaban con una evaluación específica de mayor calidad.

- El 70% de las empresas medianas encuestadas abordó la evaluación específica del ruido, frente al 41% de microempresas y al 45% de empresas pequeñas. Además, el respeto del procedimiento legal de evaluación siguió una tendencia similar.

- Los niveles de ruido elevados están presentes en el 84% de las empresas medianas (porcentaje superior a las empresas pequeñas). El porcentaje de empresas que logró una reducción adecuada de la exposición al ruido fue mayor en las empresas de más de 50 trabajadores, alcanzando un 27% frente al 17% de las empresas más pequeñas.

- El 74% de las empresas que tenían sistema preventivo propio abordó la evaluación específica del ruido frente al 48% de las empresas con sistema externalizado.

- El 40% de las empresas que asumieron la prevención con recursos propios implantó un programa eficaz de reducción del riesgo, frente al 19% del grupo de empresas que externalizaron la actividad preventiva.

Resultados sobre la gestión del riesgo de exposición a vibraciones

- La identificación de la exposición a vibraciones tuvo lugar en el 61% de las empresas de la muestra con presencia significativa de este agente físico, mientras que la evaluación solo se realizó en un 12% de estas empresas.

- El procedimiento de evaluación preferido fue la medición, con un 73% de las empresas evaluadas.

- El 45% de las empresas que contaba con la evaluación específica confirmó la superación del valor que da lugar a una acción.

Conclusiones

Los resultados de campo revelan que la acción derivada de la planificación preventiva logró reducir la exposición al ruido a niveles tolerables solo en una de cada cinco empresas en las que se había identificado dicha condición de peligro. Además, se puede destacar la omisión de la incertidumbre en la inmensa mayoría de los informes de evaluación, así como una escasa referencia al método de medición empleado, lo que puede derivar en una caracterización de la exposición no representativa que infravalore el riesgo. Consecuentemente, el no advertir la necesidad de adoptar medidas preventivas puede conllevar un futuro daño para los trabajadores.

Otras conclusiones deducidas del estudio son:

- Las empresas que observan el procedimiento legal de evaluación incrementan la probabilidad de éxito en el control del riesgo. Por contraste, cuando se realiza una evaluación que se aleja del procedimiento establecido, la eficacia del programa de medidas se reduce.

- Las medianas empresas evalúan en mayor medida, con mayor conformidad respecto a la norma UNE-EN-ISO 9612:2009 y su gestión es más eficaz que la realizada por las empresas de menor tamaño.

- Aquellas empresas que externalizan la prevención tienen menor capacidad para combatir los niveles sonoros existentes en sus centros de trabajo que las que asumen la actividad preventiva con recursos propios.

De lo expuesto, se puede inferir que el cumplimiento del Real Decreto 286/2006 presenta deficiencias importantes a subsanar. Por otra parte, mediante el análisis estadístico se pueden identificar los colectivos más expuestos y también algunos colectivos vulnerables a los que, sin duda, habría que prestar una especial atención:

- La mayoría de los afectados superan los 40 años de edad y casi en su totalidad pertenecen al sexo masculino.



- Las medianas empresas parecen tener mayor exposición al ruido, lo que es conforme con los resultados de campo, que informaban de un porcentaje superior de confirmación del riesgo para este tamaño de empresa.

- Existen grandes diferencias en la incidencia del daño a nivel territorial, razón por la cual sería de interés investigar las causas que lo motivan.

Por otro lado, estudio muestra un elevadísimo porcentaje de empresas con trabajadores expuestos a vibraciones que carecen de una evaluación específica que valore este riesgo de forma objetiva. De hecho, en gran parte de las mismas, ni siquiera se identificó su presencia en la evaluación inicial. Por estos motivos, es difícil encontrar empresas que hayan implementado medidas para el control de este agente físico, en su planificación preventiva. En consecuencia, se puede afirmar que el grado de cumplimiento del Real

Decreto 1311/2005 es muy deficiente. En las empresas analizadas, se comprueba que el método de evaluación preferido en vibraciones es la medición, a pesar de la opción legal de evaluar por estimación, lo cual requiere menos recursos. Respecto a los colectivos críticos, se deduce lo siguiente:

- El daño se presenta en ambos sexos, con mayor exposición en el sexo masculino.
- Las medianas empresas parecen tener mayor exposición a las vibraciones.

Puntos críticos y acciones prioritarias

Se han detectado 13 actividades productivas que se revelan como decisivas en la localización de los casos de sordera profesional, ya que el 50% de las notificaciones de enfermedades profesionales

por esta causa se produjeron en estas actividades. Respecto del tamaño, las empresas medianas presentan la mayor incidencia.

Por otra parte, el análisis de campo mostró que la gestión del riesgo solo fue eficaz en un 21 % de las empresas que confirmaron un alto riesgo por exposición al ruido, lo que suponía un 68% de las empresas que abordaron la evaluación. Este porcentaje se elevaba a un 96% en las empresas inspeccionadas de la industria de la madera y el plástico.

Entre las acciones prioritarias, se encuentran:

- Realizar una jornada divulgativa para sensibilizar sobre la problemática de la gestión del ruido.
- Realizar un estudio del estado de la técnica de las medidas específicas de control del ruido que pueden implantarse en los procesos y equipos de trabajo utilizados en las actividades enumeradas en este punto.

El 92% de las empresas analizadas en el estudio de campo carecían de una evaluación específica con garantía de representatividad. Este porcentaje se redujo en las empresas de más de 50 trabajadores.

- Es preciso el desarrollo de una aplicación informática con método de cálculo integrado que sirva de guía para la realización de una evaluación según la norma UNE-EN ISO 9612:2009 "Determinación de la exposición al ruido en el trabajo. Método de ingeniería".

- Realizar un estudio de la magnitud de la incertidumbre para determinar las implicaciones legales que pueden derivarse de su habitual omisión.
- Curso online de evaluación de la exposición al ruido, orientado a la capacitación de los técnicos de prevención en este procedimiento.



El 47% de los diagnósticos de sordera profesional se dio en la población trabajadora de 56 a 65 años, mientras que entre 36 y 45 años solo se produjo un 15%. Se debe realizar una campaña sobre la sordera profesional destinada a personas mayores de 40 años.

Por otro lado, las enfermedades recogidas en el Grupo 2B son ocasionadas por la vibración mano-brazo. En el estudio de campo, casi la mitad de las empresas que evaluaron las vibraciones confirmaron la superación del valor de acción. Además, el 88% de las empresas analizadas carecían del informe de evaluación. De hecho, un 39% de las empresas ni siquiera tenía identificada la presencia de vibraciones.

Por tanto, la eficacia en la gestión de este riesgo fue mínima en las empresas encuestadas.

- Realizar una jornada divulgativa para sensibilizar sobre la problemática de la gestión de las vibraciones.
- Realizar un estudio del estado de la técnica de las medidas de control de vibraciones en las herramientas portátiles.
- Desarrollo de una aplicación informática con método de cálculo integrado que sirva de guía para evaluar la exposición a las vibraciones conforme al procedimiento legal.
- Curso online de evaluación de la exposición a las vibraciones, orientado a la capacitación de los técnicos de prevención.

Fuente INSST

Zirkonzahn busca personal para su servicio de asistencia

Zirkonzahn, empresa del sector dental con orientación internacional, busca un empleado para su servicio de asistencia que dé apoyo a su equipo de soporte CAD/CAM. Ofrece un período de prácticas en su sede central en Gais (Italia) y, después, la oportunidad de seguir trabajando allí o en su oficina en las afueras de Barcelona (España).

Las tareas a realizar son diagnóstico y solución de problemas de errores técnicos; soporte telefónico a nuestros clientes (a través de conexión remota a TV), y visitas técnicas a clientes.

Entre los requisitos: formación técnica o formación técnica dental (preferible); comprensión técnica y destreza manual; experiencia en cooperación con el equipo técnico, y experiencia en el trabajo con clientes.

La empresa ofrece seguridad laboral a largo plazo con horarios de trabajo regulados; oportunidades de

desarrollo y de contribuir a dar forma al futuro en un entorno de crecimiento dentro de una empresa familiar de éxito, y posibilidad de viajar y conocer otras culturas.



Zirkonzahn
HONOUR YOUR TALENT

ZIRKONZAHN es una empresa emergente, con orientación internacional en el sector dental. Situada en el medio de las montañas en Südtirol/Italia tiene un carácter único e innovador. Ofrecemos una amplia gama de productos; además de escáneres 3D, unidades de fresado CNC de 5 ejes, software dental y hornos de sinterización para protésicos dentales en todo el mundo. Para apoyar a nuestro equipo de soporte CAD/CAM, actualmente estamos buscando un

EMPLEADO PARA NUESTRO SERVICIO DE ASISTENCIA (h/f)

Te ofrecemos un período de prácticas en nuestra sede central en Gais/Italia y después tendrás la oportunidad de seguir trabajando allí o para nosotros en nuestra oficina en las afueras de Barcelona/España.

Tu tarea:

- Diagnóstico y solución de problemas de errores técnicos.
- Soporte telefónico a nuestros clientes (a través de conexión remota a TV).
- Visitas técnicas a clientes.

Nuestro requisitos/demandas:

- Formación técnica o formación técnica dental (preferible).
- Comprensión técnica y destreza manual.
- Experiencia en cooperación con el equipo técnico.
- Experiencia en el trabajo con clientes.

Qué esperar:

- Tareas y desafíos diversos.
- Seguridad laboral a largo plazo con horarios de trabajo regulados.
- Oportunidades de desarrollo y de contribuir a dar forma al futuro en un Entorno de crecimiento dentro de una empresa familiar de éxito.
- Posibilidad de viajar y conocer otras culturas.

¿ESTÁS INTERESADO?
¡ENVÍANOS TU CURRÍCULUM!

✉ personal@zirkonzahn.com
☎ +39 0474 066 603

WWW.ZIRKONZAHN.COM

AndalBrok: seguro de baja laboral

La vida está llena de imprevistos que sobrevienen y trastocan los planes y proyectos: una enfermedad o un accidente que nos mantenga retirados temporalmente de nuestra actividad profesional puede ocasionarnos un menoscabo en los ingresos previstos que afecte seriamente a nuestra economía doméstica, especialmente si se prolonga en el tiempo.

Para poder afrontar este tipo de situaciones y centrar los esfuerzos en la recuperación de la salud sin tener que preocuparnos por la merma de ingresos, existen los seguros de baja laboral con los que se garantiza un subsidio por cada día en situación de incapacidad temporal.

AndalBrok Correduría de Seguros cuenta con un seguro de baja laboral que indemniza por días reales (incluyendo, sábados, domingos y festivos), que elimina los baremos y que ofrece una extensión de coberturas que hace de este un producto muy exclusivo.

Entre sus coberturas destacan: 545 días de indemnización incluyendo sábados, domingos y festivos; bajas por enfermedad o accidente ocurrido durante las 24 horas del día en el entorno profesional o personal; cobertura integral de maternidad, capital adicional por hospitalización y UVI/UCI, y cobertura para todo tipo de deportes, incluido los de riesgo.



Promedent Group: nuevas colaboraciones

En la pasada edición de Expodental, Promedent Group firmó un convenio de colaboración con la empresa de maquinaria metalmecánica Maquinser, S. A. En dicho convenio se trató la adquisición de maquinaria nueva para el grupo con el fin de ampliar y mejorar la capacidad productiva de la empresa para todo el territorio nacional.

Por otro lado, dada la creciente demanda de producto estético en el sector dental, Promedent Group



alcanzó también un acuerdo de colaboración para ser centro de referencia a nivel nacional con Noritake. Esta colaboración le posiciona como centro referencia para los laboratorios que quieren ofrecer un producto de alta calidad y estética.



iCadDIGITAL, nuevo centro de producción protésica de CNC Dental

CNC Dental presenta iCadDIGITAL, nuevo centro de producción protésica que operará desde Málaga dando servicio a toda Andalucía. La creciente demanda de prótesis dentales desde diferentes puntos de España ha llevado a la creación de iCadDIGITAL, una entidad que cuenta con el aval de más de 16 años de experiencia en el sector odontológico y el respaldo de CNC Dental.

Su enfoque profesional abarca la total gestión de la producción protésica dental: desde el diseño y

fabricación de cualquier pieza y estructura, hasta la formación a laboratorios, sin olvidar el asesoramiento en cada parte del proceso.

Con un compromiso total por la salud de los pacientes de sus clientes, iCadDIGITAL cree en su valor diferenciador. Así, trabajan con los mejores materiales certificados, tanto materias primas como maquinaria para el diseño CAD/CAM y la producción de productos fresados, impresos y sinterizados.

Opesa cumple 40 años



Desde 1981, Opesa ha formado a profesionales en distintas disciplinas de la rama de Sanidad. En 1987 incorporó a su oferta los Ciclos Formativos Prótesis Dentales e Higiene Bucodental, adaptándose constantemente a las últimas tecnologías para garantizar las expectativas del mercado y contando siempre con la valiosa experiencia y colaboración de empresas del sector dental.

Desde 1990 incluyó en su oferta el Curso de

Especialización en Prótesis Fija y Estética Dental que está acreditado por la Comisión de Formación Continuada de las Profesiones Sanitarias de la Comunidad de Madrid con 36,2 créditos.

Esta Formación Continuada está repartida en cuatro grupos: Metal-cerámica, Sistemas CAD CAM con recubrimiento estético, Estética dental sin metal e implantes.

Sineldent: estructuras fresadas Advanced Milling

Sineldent cuenta con más de diez años de experiencia, desarrollando prótesis con la máxima precisión, estabilidad y resistencia. Desde 2009 ha creado, junto a los profesionales del sector dental, sonrisas perfectas con las tecnologías innovadoras y rentables. En Sineldent se puede encontrar gran variedad de opciones en prótesis dentales, scanbodies, librería de implantes y modelos dentales.

Advanced Milling Ti son estructuras fresadas creadas a partir de un bloque de titanio con una

fabricación y envío en un máximo de 48h. Entre sus ventajas son biocompatibles, con una excelente respuesta de los tejidos blandos, ligeras y con excelente resistencia mecánica.



Anatomía y biomecánica aplicada a los anclajes esqueléticos en Ortodoncia

Autora: Elsa Virginia Arango Pilonieta

Editorial: Editorial Amolca, 2022.

Idioma: Español 🇪🇸

Los anclajes esqueléticos para los tratamientos de ortodoncia se han convertido en una alternativa que facilita la aplicación de biomecánicas que logran objetivos casi imposibles de alcanzar sin esta herramienta tan versátil.

El éxito de los anclajes esqueléticos depende de varios factores; en primer lugar la correcta selección de la estructura anatómica donde se coloca el anclaje, en segundo lugar un procedimiento juicioso y bien planeado y en tercer lugar una estrategia biomecánica bien diseñada. Con el desarrollo y la expansión del uso de los anclajes esqueléticos, la anatomía detallada de los maxilares ha dejado de ser un terreno reservado para los cirujanos y periodoncistas.

Esta obra nace de la necesidad que se nos crea a los ortodontistas de revisar con mayor profundidad las estructuras anatómicas disponibles para la exitosa colocación de los anclajes. Este corto resumen pretende ser un recorrido por la macroanatomía de cada una de las zonas disponibles para la colocación de los anclajes esqueléticos en ortodoncia, sin pretender ser un texto de anatomía.

Los contenidos del libro, que también incluye el acceso a una serie de vídeos, incluye:

1. Fundamentos.
2. Maxilar superior.
3. Paladar óseo zona central.
4. Mandíbula o maxilar inferior.
5. Anclajes interradiculares o interdenales.
6. Procedimientos de inserción.
7. Biomecánica estratégica.



Recipes for composite restorations

Autor: Ronaldo Hirata, DDS, MS, PhD.

Editorial: Quintessence Publishing.

Idioma: Español 🇪🇸

Aunque muchos manuales dentales han sido comparados a los “libros de cocina”, hasta ahora ninguno había adoptado el estilo de un recetario como hace este nuevo libro de Ronaldo Hirata editado por Quintessence Publishing.

En sus páginas, el autor se ve a sí mismo como un maestro de la cocina a la hora de presentar 26 protocolos de restauración estética como si fuesen recetas gourmet listas para ser aprendidas y saboreadas por el lector.

El objetivo de este libro a lo largo de sus páginas es fomentar el verdadero dominio de los fundamentos, evitando las trampas más comunes. El doctor Hirata demuestra cómo aprovechar al máximo sus materiales compuesto centrándose en los detalles y las técnicas que realmente pueden mejorar los resultados finales. En odontología restauradora, la clave es utilizar los materiales correctos con la mejor técnica. Sin embargo, eso no es suficiente. Cualquier chef sabe que una vez que ha aprendido los fundamentos, su mejor trabajo también debe reflejar su carácter personal, y lo mismo ocurre con el trabajo de los dentistas restauradores. Al enfocarse en el uso hábil de los ingredientes y herramientas correctos, este enseñará cómo tomar el pulso y llevar los protocolos restaurativos al siguiente nivel.

Algunas de las “recetas” que se incluyen en “Recipes for composites restorations” son:

- Blanqueamiento en consultorio.
- Restauraciones posteriores de composite clase I y clase II, con distintas técnicas y materiales.
- Restauraciones de composite indirectas posteriores.
- Recolocación de dientes.
- Composites Universal Shade. restauraciones anteriores y posteriores.
- Restauraciones estéticas de composite utilizando sistemas de composite simplificados
- Diastemas anteriores.
- Contorno cosmético.
- Técnica de composite fluido inyectable.

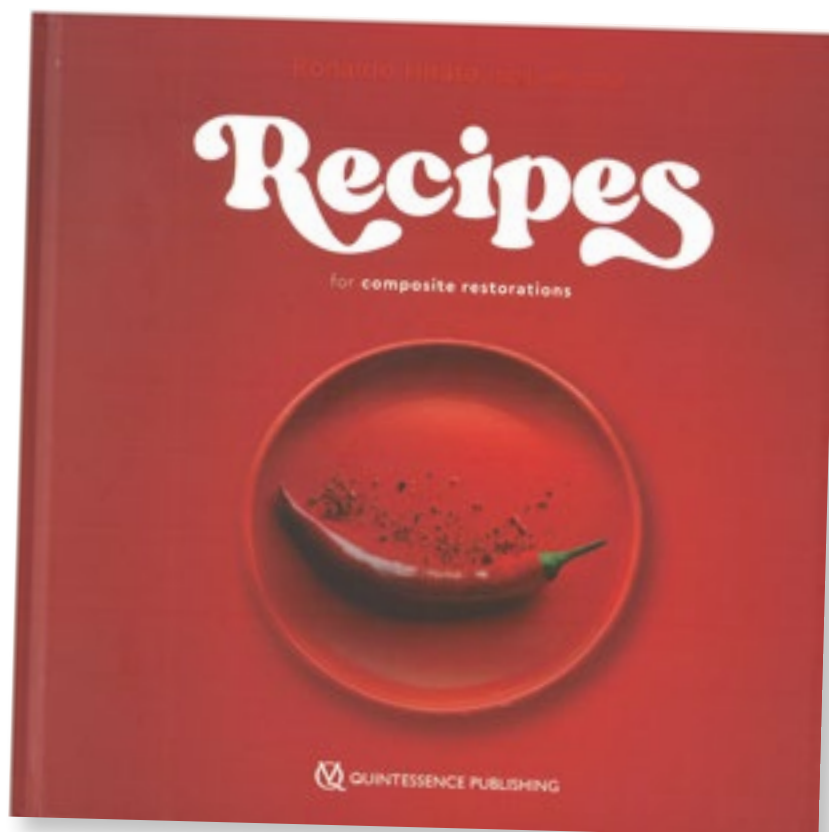

Diagnóstico biofuncional Roth Williams. Garantía de un tratamiento de por vida

Autora: Claudia Casanova Arámbila

Editorial: Editorial Amolca, 2021

Idioma: Español 🇪🇸

El ortodoncista debe aceptar que todos los pacientes que atiende se verá afectados por las siguientes áreas: estética facial, estética dental, oclusión funcional, ATM, periodonto, vías respiratorias, músculos de cabeza, cuello y hombros, estabilidad a largo plazo y salud del sistema estomatognático.

Por lo tanto, para hacer un diagnóstico completo debemos tener objetivos óptimos para cada una de las áreas que afectamos. Solo cuando tenemos objetivos óptimos con criterios medibles podemos realizar una diagnóstico con excelencia. Hay que saber qué es lo óptimo para saber qué está mal. Luego el tratamiento se dirige a lograr objetivos para todas las áreas que afectaremos. Tratamiento basado en objetivos. Para hacer un diagnóstico completo debemos tener un conjunto completo de registros.

Este libro proporciona una guía de los registros requeridos y los pasos a seguir para realizar un diagnóstico completo. Al seguir esta guía, obtendrá un GPS para tratar al paciente.

Los capítulos del libro son:

1. Introducción a la filosofía Roth Williams.
2. Imagenología volumétrica de la ATM.
3. Cefalometría.
4. Montaje en articulador.
5. Oclusión/deprogramación.
6. Accu-Trac, modelo pineado y modelo alveolar.
7. Odontología bioestética.
8. Diagnóstico en el paciente infantil.
9. Historia clínica, tablar de hallazgos, diagnóstico presuntivo.
10. Artroscopia diagnóstica de la articulación temporomandibular.
11. Abordaje fisioterapéutico.
12. Intervención fisioterapéutica en ATM.

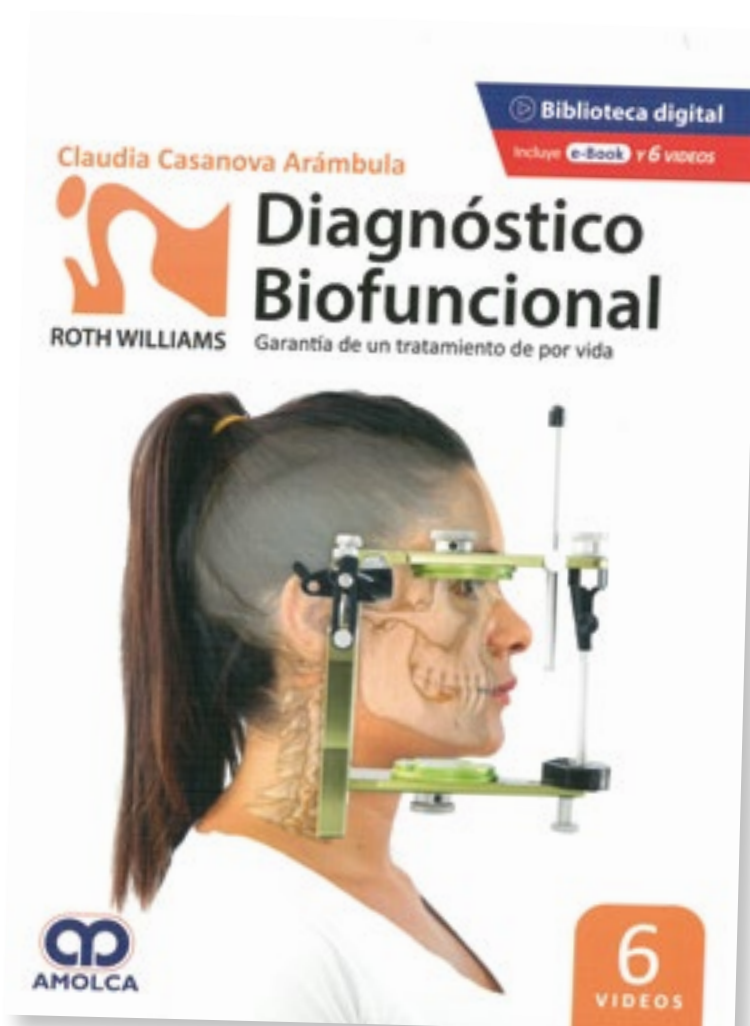



¿Quieres estar al día del sector de la prótesis dental?

BOLETÍN DE SUSCRIPCIÓN para la edición digital de CAPITAL DENTAL

Revista informativa de **COLPRODECAM**

DATOS DE ENVÍO:

Nombre: _____

Apellidos: _____

Dirección: _____

Localidad: _____

C. P.: _____

Provincia: _____

Teléfono: _____

Correo electrónico: _____

Profesión (señalar): _____

Protésico dental colegiado en: _____

Odontólogo.

Higienista dental.

Otra profesión: _____

Estudiante.

NOTA: De acuerdo con lo establecido en la Ley Orgánica 15/99 de Protección de Datos Personales se informa al suscriptor de la revista, el cual acepta, la incorporación de sus datos personales a los ficheros automatizados y manuales existentes en el Ilustre Colegio Profesional de Protésicos Dentales de la Comunidad de Madrid, que se conservarán en los mismo con carácter confidencial, a los solos efectos de estadística, control de envíos y pagos. El responsable del fichero es el Colegio Profesional de Protésicos Dentales de la Comunidad de Madrid, pudiendo el interesado ejercitar sus derechos de información, rectificación y cancelación ante dicha corporación en el domicilio sito en Calle Doctor Esquerdo, 166, 1º E, 28007 Madrid.

Enfoque sistemático sobre el tratamiento ortodóncico con alineadores

Autoras: Paola Cozza; Chiara Pavoni; Roberta Lione

Editorial: Ediciones Edra (Grupo Asis Biomedia, S. L., 2022)

Idioma: Español 

El tratamiento con alineadores abre horizontes interesantes en los tratamientos de ortodoncia. Hoy en día se habla de ortodoncia invisible para describir el cambio de paradigma que representa esta opción con respecto al uso de los aparatos tradicionales para la recolocación de los dientes.

Los alineadores satisfacen las necesidades estéticas y funcionales que reflejan una nueva sensibilidad, a raíz de una creciente atención a la calidad de vida de los pacientes.

En este manual se analiza el enfoque basado en el uso de alineadores sin perder de vista los logros de la ortodoncia clásica, ya que las modalidades de intervención deberían respetar criterios que han superado la prueba del tiempo; en todos los casos es necesario basar la elección del tratamiento en una trayectoria diagnóstica completa y es preciso seguir escrupulosamente cada fase de la terapia.

En este volumen, destinado a aquellos que están iniciando un proceso de formación en el tratamiento con alineadores, se examinan las innovaciones terapéuticas desde una perspectiva rigurosa, firmemente anclada en prácticas consolidadas de la realidad clínica.

El libro incluye los capítulos:

1. Introducción al tratamiento con alineadores. Conceptos clínicos y biomecánicos.
2. Tratamiento interceptivo en dentición mixta. Tratamiento en el paciente en crecimiento.
3. Avance mandibular en las maloclusiones de clase II. Terapia funcional con alineadores.
4. Resolución del apiñamiento. Alineación dentoalveolar con alineadores.
5. Reducción interproximal del esmalte (IPR) como apoyo al tratamiento con alineadores. Reducción y alineación dentoalveolar.
6. Tratamiento con extracción de un incisivo mandibular. Resolución del apiñamiento con alineadores.
7. Distalización en las maloclusiones de clase II. Tratamiento no extractivo de clase II en pacientes adultos.
8. Mordida abierta. Control vertical anterior con alineadores.
9. Mordida profunda. Control vertical anterior con alineadores.
10. Resolución de maloclusión de clase III. Control sagital dentoalveolar.



Tratamientos restauradores con implantes en el sector anterior. Casos clínicos paso a paso

Coordinador: Nacho Rodríguez Ruiz

Editorial: Ediciones Edra (Grupo Asis Biomedia, S. L., 2022).

Idioma: Español 

En este libro se reúne a once profesionales de gran prestigio en implantología y rehabilitación en España, que aportan su visión para la resolución de casos clínicos de alta relevancia en la clínica dental mediante implantes en el sector anterior.

Los autores incluyen una completa colección de imágenes que permiten hacer el seguimiento de las técnicas paso a paso, y repasan de forma didáctica y muy visual todos los pasos de las soluciones restauradoras propuestas. El objetivo principal es que los profesionales del sector puedan poner en práctica las técnicas presentadas en las respectivas consultas, para el beneficio y provecho de los pacientes.

Los capítulos contenidos en esta obra son:



1. Implante y provisional inmediato unitario para reponer un incisivo central. Paso a paso y evolución clínica.
2. Restauración sobre implantes en 12-22 tras el aumento óseo primario.
3. Reposición de un incisivo central superior mediante cirugía guiada. Manejo del tejido blando y provisionalización.
4. Manejo quirúrgico-protésico de una clase III de Seibert en el sector anterior.
5. Restauraciones implantosoportadas en 21 y 22 tras extrusión ortodóncica, preservación con ROG tunelizada, implantes guiados, injerto de tejido conectivo y restauraciones provisionales.
6. Regeneración vertical en el sector anterior.
7. Restitución de un incisivo central superior perdido mediante implante y posterior tratamiento ortodóncico.
8. Colocación de un implante posextracción en ausencia de la tabla vestibular y lingual.
9. Prótesis dentigingival en el sector anteroinferior.
10. Implante en incisivo central superior derecho simultáneo a aumento de tejido duro y blando en hueso maduro con defecto interproximal y asociado a extrusión ortodóncica.
11. Regeneración ósea horizontal y vertical con malla de titanio, fracaso parcial y solución de la complicación con membrana no reabsorbibles de PTFE-d.



La cuota colegial sale rentable



¡compruébalo!



Realización de la declaración de la Renta

Su valor es de 95 € (para el colegiado está incluido en su cuota).



Tramitación de la Licencia Sanitaria

Su valor es de 600 € (para el colegiado está incluido en su cuota).



Consultoría de Marketing y Comunicación

Su valor es de 95 € (para el colegiado está incluido en su cuota).



Seguro de Responsabilidad Civil

Su valor es de 370 € (para el colegiado está incluido en su cuota).



Seguro de Vida Colectivo

Indemnización de 1.000 €.

TOTAL: 1.255 €
Cuota anual de colegiación: 360 €
AHORRO: 895 €

Además, **COLPRODECAM** pone a disposición de los protésicos dentales colegiados de Madrid, de forma exclusiva y gratuita:

- ✓ Cursos, conferencias y demostraciones (el descuento medio de estos encuentros formativos es del 60%, aunque en muchos es del 100%, por lo que son gratuitos para colegiados).
- ✓ Servicio de Biblioteca y Videoteca.
- ✓ Bolsa de Trabajo (oferta y demanda).

ASOPRODENTES (Asociación de Protésicos Dentales de España):



Ofrece las siguientes prestaciones a través de

MAPFRE

- ✓ Fallecimiento e invalidez (combinado).
- ✓ Seguro de fallecimiento por cualquier causa.
- ✓ Seguro de fallecimiento por accidente.
- ✓ Incapacidad permanente absoluta.
- ✓ Incapacidad temporal (baja temporal).
- ✓ Plan de pensiones, inversiones combinadas con fallecimiento, etc.

Todas las prestaciones se pueden combinar entre sí.

- Seguro de salud: Sanitas, Mapfre, Caser y Adeslas.
- Seguro de laboratorio: concertado con Plus Ultra y Caser.
- Seguro de responsabilidad civil general: concertado con Plus Ultra.

Para más información
sobre los seguros de ASOPRODENTES,
consultar páginas interiores de publicidad
de la revista CAPITAL DENTAL.

asociacionprotesicosdentales@hotmail.com

www.asoproductes.org



Convenios de Colaboración



¿Sabes que ser colegiado de COLPRODECAM tiene muchas ventajas? A continuación reseñamos los convenios de colaboración que el Ilustre Colegio Profesional de Protésicos Dentales de Madrid tiene suscritos con diversas empresas y que suponen interesantes descuentos para los colegiados. En nuestra web se puede ampliar la información sobre dichos convenios y consultar los últimos firmados por nuestra entidad:

www.colprodecam.org/servicios-y-convenios



Banco Sabadell

Ofrece productos bancarios con unas condiciones especiales a los colegiados.

Tel. 902 323 555
www.bancsabadell.com



El Corte Inglés-Venta de Entradas

Ofrece descuentos de hasta el 50% a los colegiados en la adquisición de entradas para espectáculos a través de la web:

www.elcorteingles.es/entradas/colprodecam



Escuela Técnica de Enseñanzas Especializadas (ETEE)

Ofrece a todos los familiares de los colegiados un 10% de descuento sobre el importe total del ciclo formativo de Prótesis Dental

Tel. 91 534 70 84
www.etees.es



Faunia-Campamentos de Verano

Faunia, Parque Temático de la Naturaleza, ofrece condiciones especiales para los colegiados en los campamentos de verano que organiza en sus instalaciones.

Tel. 91 154 78 82
www.faunia.es
campamentos@faunia.es



Forlopd (Consultoría de Protección de Datos)

Ofrece condiciones especiales a colegiados y familiares en la adaptación de su empresa a la actual legislación de protección de datos.

Tel. 667 579 383 (Javier Bernal)
www.forlopd.es



Global Team Solutions

Ofrece condiciones especiales a los colegiados en sus servicios de mensajería y transportes.

Tel. 669 904 968
(Miguel Ángel Herrero).
www.globalteamsolutions.eu



Más de Flores, S. L.

Ofrece un 20% de descuento a los colegiados en cualquier de sus productos o servicios de jardinería y floristería entre los que se encuentran ramos, coronas, montajes para eventos, bodas y presentaciones, mantenimiento de jardines, etc.

Tel. 91 550 10 20.
www.masdeflores.com



Opesa

Ofrece a todos los colegiados condiciones especiales para la formación en cursos de Prótesis Dental así como en la formación en ciclos formativos de grado medio y superior.

Tel. 91 402 70 62
www.opesafp.com



Paradores de Turismo

Los colegiados y los familiares que viajen con ellos puede beneficiarse de un 10% de descuento sobre la "Tarifa Parador" en todos los establecimientos de esta cadena hotelera.

Reservas: Tel. 91 374 25 00,
reservas@paradores.es
Directamente en el Parador elegido.



Terapia Dental

Gracias a un convenio, los protésicos dentales colegiados de Madrid pueden beneficiarse de precios especiales en los cursos online que se imparte en la web

www.terapiadental.com



Tintaymedia

Diseño gráfico, maquetación, impresión, de todo tipo de piezas publicitarias. Programación desarrollo y mantenimiento de páginas web. PRECIOS ESPECIALES.

Tel. 654 40 96 41 (Miguel Ángel)
www.tintaymedia.com
malopez@tintaymedia.com



Viajes Transocean

Ofrece un 6% de descuento sobre paquetes vacacionales (cruceros, circuitos y hoteles) a todos los colegiados y familiares previa presentación del carnet de colegiado.

Tel. 91 319 19 43
www.transocean.es



HM Hospitales: pruebas Covid-19

HM Hospitales ofrece precios especiales para los protésicos dentales colegiados de Madrid para la realización de las pruebas Covid-19.

Más información, en el área de Servicios y Convenios de nuestra web

www.colprodecam.com



Inprex

Ofrece servicios en materia de prevención de riesgos laborales en unas condiciones económicas beneficiosas para aquellos colegiados interesados.

Eva Méndez del Valle, directora
técnica comercial de Inprex
(Tels. 616 055 092 y 91 134 14 40)

www colprodecam.org



En la web www.colprodecam.org tienes toda la información y actividades del Colegio.

Puedes interactuar y solucionar las gestiones que necesites, teniendo por supuesto también disponibles los teléfonos y la secretaría del Colegio.





OPESA

Centro de Formación Profesional Específica
Grado Superior



**ABIERTO PERIODO MATRÍCULA
2022-2023**

BECAS COMUNIDAD DE MADRID Y MINISTERIO DE EDUCACIÓN

CICLOS FORMATIVOS DE GRADO SUPERIOR

SANIDAD

- PRÓTESIS DENTALES
- HIGIENE BUCODENTAL
- AUDIOLOGÍA PROTÉSICA
- LABORATORIO CLÍNICO Y BIOMÉDICO
- ANATOMÍA PATOLÓGICA Y CITODIAGNÓSTICO

SERVICIOS SOCIOCULTURALES A LA COMUNIDAD

- INTEGRACIÓN SOCIAL
- EDUCACIÓN INFANTIL

CURSO DE ESPECIALIZACIÓN EN CAD-CAM Y ESTÉTICA DENTAL XXXII Promoción

Con una duración de 605 horas, el curso está acreditado por la Comisión de Formación Continuada de las Profesiones Sanitarias de la Comunidad de Madrid.

Durante nueve meses se imparten clases prácticas, ya que nuestro objetivo es la formación global en CAD-CAM y Estética Dental, estructurando los contenidos de la siguiente forma:

- Formación Continuada en Diseño de Estructuras por Sistemas CAD-CAM (Ed. 12)
- Formación Continuada en Metal Cerámica. (Ed. 16)
- Formación continuada en Estética Dental sin Metal (Ed. 12)
- Formación continuada en Implantes.



INFORMACIÓN E INCRIPCIONES

c/de Ayala 111, 28009 Madrid
914027062
secretaria@opesafp.com
www.opesafp.com

PROMEDENT GROUP

SÍGUENOS



PromeDent

GROUP

www.promedentcadcam.com

CENTRO OFICIAL DE NORITAKE

Noritake
KATANA[®] Zirconia



PROMOCIÓN ESPECIAL
BONO PRE-PAGO
800 + 200 €

CONSULTAR CONDICIONES

CONSULTA
NUESTRAS TARIFAS

